

*Estados de Situación Financiera Intermedios Consolidados
No Auditados*

GRUPO SECURITY S.A. Y FILIALES

*Santiago, Chile
Correspondiente a los períodos terminados al 31 de marzo
de 2017 y 31 de diciembre de 2016.*

ÍNDICE

Estados de Situación Financiera Intermedios Consolidados No Auditados	1
Estados de Resultados Integrales por Función Intermedios Consolidados No Auditados.....	3
Estados de Cambios en el Patrimonio Neto Intermedios Consolidados No Auditados	5
Estados de Flujos de Efectivo Directo Intermedios Consolidados No Auditados	6
Notas a los Estados Financieros Intermedios Consolidados No Auditados	
Nota 1 - Información corporativa	8
Nota 2 - Bases de preparación y presentación de los estados financieros consolidados y criterios contables aplicados.....	14
Nota 3 - Efectivo y equivalentes al efectivo.....	86
Nota 4 - Impuestos a las ganancias.....	86
Nota 5 - Inventarios corrientes	88
Nota 6 - Cuentas por cobrar a entidades relacionadas corrientes	90
Nota 7 - Inversiones en asociadas contabilizadas por el método de la participación.....	91
Nota 8 - Propiedades, planta y equipo.....	93
Nota 9 - Propiedades de inversión.....	96
Nota 10 - Activos intangibles distintos de la plusvalía	96
Nota 11 - Plusvalía	97
Nota 12 - Deudores comerciales y otras cuentas por cobrar	98
Nota 13 - Otros activos financieros corrientes	100
Nota 14 - Otros activos no financieros corrientes	101
Nota 15 - Activos por impuestos corrientes	101
Nota 16 - Otros activos no financieros no corrientes	102
Nota 17 - Cuentas por pagar comerciales y otras cuentas por pagar.....	102
Nota 18- Otros pasivos financieros corrientes	103
Nota 19 - Otros pasivos no financieros corrientes.....	111
Nota 20 - Pasivos por impuestos corrientes	112
Nota 21 - Otras provisiones a corto plazo	112
Nota 22 - Provisiones corrientes por beneficio a los empleados.....	113
Nota 23 - Otros pasivos financieros no corrientes.....	113
Nota 24 - Cuentas por pagar no corrientes	115
Nota 25 - Cuentas por pagar entidades relacionadas corrientes	115
Nota 26 - Cuentas por pagar entidades relacionadas no corrientes	116
Nota 27 - Ingresos y gastos	116
Nota 28 - Gastos de administración.....	120
Nota 29 - Remuneraciones y gastos del personal	120
Nota 30 - Instrumentos financieros	121
Nota 31 - Moneda extranjera	124
Nota 32 - Ganancias por acción.....	128
Nota 33 - Segmentos de negocio... ..	128
Nota 34 - Medio ambiente	136

Nota 35 - Políticas de administración del riesgo	136
Nota 36 - Patrimonio	201
Nota 37 - Contingencias y compromisos.....	204
Nota 38 - Regla de protección a los tenedores de bonos: Nivel de endeudamiento.....	205
Nota 39 - Hechos relevantes	207
Nota 40- Hechos posteriores	219
Nota 41 - Aprobación de los estados financieros	222

GRUPO SECURITY S.A. Y FILIALES

Estados de Situación Financiera Intermedios Consolidados No Auditados

Al 31 de marzo de 2017 y 31 de diciembre de 2016

ACTIVOS	31 de marzo de 2017		31 de diciembre de 2016
	Nota	M\$	M\$
Activos corrientes			
Efectivo y equivalentes al efectivo	3	485.091.201	510.335.070
Otros activos financieros corrientes	13	2.997.036.123	3.110.270.150
Otros activos no financieros corrientes	14	22.906.284	20.374.687
Deudores comerciales y otras cuentas por cobrar corrientes	12	5.057.036.441	4.969.605.345
Cuentas por cobrar a entidades relacionadas corrientes	6	28.850.663	29.782.539
Inventarios corrientes	5	71.555.571	71.986.155
Activos por impuestos corrientes	15	32.959.772	27.416.191
Total de activos corrientes distintos de los activos o grupos de activos para su disposición clasificados como mantenidos para la venta o como mantenidos para distribuir a los propietarios		8.695.436.055	8.739.770.137
Activos no corrientes o grupos de activos para su disposición clasificados como mantenidos para la venta o como mantenidos para distribuir a los propietarios		2.837.707	2.455.850
Activos corrientes totales		8.698.273.762	8.742.225.987
Activos no corrientes			
Otros activos no financieros no corrientes	16	74.522.978	74.736.083
Inversiones contabilizadas utilizando el método de la participación	7	3.308.971	794.531
Activos intangibles distintos de la plusvalía	10	41.523.199	43.624.472
Plusvalía	11	119.066.570	119.066.570
Propiedades, planta y equipo	8	74.776.352	74.845.991
Propiedades de inversión	9	149.088.091	144.615.193
Activos por impuestos diferidos	4	128.380.293	128.035.728
Activos no corrientes totales		590.666.454	585.718.568
Total de activos		9.288.940.216	9.327.944.555

Las notas adjuntas forman parte integral de estos Estados Financieros Intermedios Consolidados No Auditados

GRUPO SECURITY S.A. Y FILIALES

Estados de Situación Financiera Intermedios Consolidados No Auditados

Al 31 de marzo de 2017 y 31 de diciembre de 2016

PATRIMONIO Y PASIVOS	Nota	31 de marzo de 2017	31 de diciembre de 2016
		M\$	M\$
Pasivos			
Pasivos corrientes			
Otros pasivos financieros corrientes	18	5.257.047.357	5.423.193.027
Cuentas por pagar comerciales y otras cuentas por pagar	17	2.388.678.936	2.322.865.875
Cuentas por pagar a entidades relacionadas corrientes	25	1.145.976	2.586.947
Otras provisiones a corto plazo	21	121.471.559	115.158.098
Pasivos por impuestos corrientes	20	33.170.312	26.896.701
Provisiones corrientes por beneficios a los empleados	22	6.706.448	8.296.617
Otros pasivos no financieros corrientes	19	161.097.010	136.495.242
Pasivos corrientes totales		7.969.317.598	8.035.492.507
Pasivos no corrientes			
Otros pasivos financieros no corrientes	23	516.486.281	518.401.996
Cuentas por pagar no corrientes	24	114.377.629	97.425.804
Cuentas por pagar a entidades relacionadas, no corriente	26	1.322.915	1.299.151
Pasivos por impuestos diferidos	4	70.708.720	69.609.894
Pasivos no corrientes totales		702.895.545	686.736.845
Total pasivos		8.672.213.143	8.722.229.352
Patrimonio			
Capital emitido	36 a	302.406.331	302.406.331
Ganancias acumuladas		290.586.935	278.548.183
Primas de emisión	36 b	33.209.745	33.209.745
Otras reservas	36 c	(29.336.717)	(28.536.384)
Patrimonio atribuible a los propietarios de la controladora		596.866.294	585.627.875
Participaciones no controladoras		19.860.779	20.087.328
Patrimonio total		616.727.073	605.715.203
Total de patrimonio y pasivos		9.288.940.216	9.327.944.555

Las notas adjuntas forman parte integral de estos Estados Financieros Intermedios Consolidados No Auditados

GRUPO SECURITY S.A. Y FILIALES

Estados de Resultados Integrales por Función Intermedios Consolidados No Auditados

Al 31 de marzo de 2017 y 2016

		31 de marzo 2017 M\$	31 de marzo 2016 M\$
Ganancia (pérdida)			
Ingresos de actividades ordinarias	27 a	287.796.546	224.296.827
Costos de ventas	27 b	<u>(203.123.685)</u>	<u>(142.964.493)</u>
Ganancia bruta		84.672.861	81.332.334
Otros ingresos	27 d	357.381	241.821
Gastos de administración	28	(55.150.423)	(49.335.849)
Otros gastos, por función	27 c	(2.567.672)	(1.010.559)
Otras ganancias (pérdidas)		<u>804.612</u>	<u>538.678</u>
Ganancia de actividades operacionales		28.116.759	31.766.425
Ingresos financieros		-	3.837
Costos financieros		(3.134.352)	(3.215.023)
Participación en las ganancias (pérdidas) de asociadas y negocios conjuntos que se contabilicen utilizando el método de la participación		51.611	18.758.512
Diferencias de cambio		(244.929)	(14.787.899)
Resultado por unidades de reajuste		(615.539)	5.302.449
Ganancias (pérdidas) que surgen de la diferencia entre el valor libro anterior y el valor justo de activos financieros reclasificados medidos a valor razonable		(1.060.877)	1.172.756
Ganancia antes de impuestos		23.112.673	39.001.057
Gastos por impuestos a las ganancias	4	<u>(5.745.367)</u>	<u>(7.730.511)</u>
Ganancia procedente de operaciones continuadas		17.367.306	31.270.546
Ganancia		17.367.306	31.270.546
Ganancia atribuible a			
Ganancia atribuible a los propietarios de la controladora		17.309.906	30.888.626
Ganancia atribuible a participaciones no controladoras		<u>57.400</u>	<u>381.920</u>
Ganancia		17.367.306	31.270.546
Ganancias por acción			
Ganancia por acción básica		\$	\$
Ganancia por acción básica en operaciones continuadas		5,3125	9,4798
Ganancia por acción básica en operaciones discontinuadas		0,0000	0,0000
Ganancia por acción básica		5,3125	9,4798

Las notas adjuntas forman parte integral de estos Estados Financieros Intermedios Consolidados No Auditados

GRUPO SECURITY S.A. Y FILIALES

Estados de Resultados Integrales por Función Intermedios Consolidados No Auditados

Al 31 de marzo de 2017 y 2016

Estados de otros resultados integrales	31 de marzo 2017 M\$	31 de marzo 2016 M\$
Ganancia (pérdida)	17.367.306	31.270.546
Otros ingresos y gastos con cargo o abono en el patrimonio neto		
Reservas de las compañías de seguro	(3.498.563)	(813.424)
Reservas activos financieros disponibles para la venta y otros de Banco	2.690.702	5.262.567
Reservas por diferencias de cambio por conversión	7.528	597.840
Total otros ingresos y gastos con cargo o abono en el patrimonio neto	(800.333)	5.046.982
Total resultados de ingresos y gastos integrales	16.566.973	36.317.528
Resultado integral atribuible a:	2017 M\$	2016 M\$
Resultado integral atribuible a los propietarios de la controladora	16.509.573	35.935.608
Resultado integral atribuible a participaciones no controladoras	57.400	381.920
Resultado integral	16.566.973	36.317.528

Las notas adjuntas forman parte integral de estos Estados Financieros Intermedios Consolidados No Auditados

GRUPO SECURITY S.A. Y FILIALES

Estados de Cambios en el Patrimonio Neto Intermedios Consolidados No Auditados

Al 31 de marzo de 2017 y 2016

	Capital emitido M\$	Primas de emisión M\$	Otras reservas M\$	Ganancias (pérdidas) acumuladas M\$	Patrimonio atribuible a los propietarios de la controladora M\$	Participaciones no controladoras M\$	Patrimonio total M\$
Saldo inicial periodo actual 1/01/2017	302.406.331	33.209.745	(28.536.384)	278.548.183	585.627.875	20.087.328	605.715.203
Incremento (disminución) por cambios en políticas contables	-	-	-	-	-	-	-
Incremento (disminución) por correcciones de errores	-	-	-	-	-	-	-
Saldo inicial reexpresado	302.406.331	33.209.745	(28.536.384)	278.548.183	585.627.875	20.087.328	605.715.203
Cambios en patrimonio							
Resultado integral							
Ganancia (pérdida)	-	-	-	17.309.906	17.309.906	57.400	17.367.306
Otro resultado integral	-	-	(800.333)	-	(800.333)	-	(800.333)
Resultado integral	-	-	(800.333)	17.309.906	16.509.573	57.400	16.566.973
Dividendos Pagados	-	-	-	(5.192.972)	(5.192.972)	-	(5.192.972)
Incremento (disminución) por transferencias y otros cambios	-	-	-	(78.182)	(78.182)	(283.949)	(362.131)
Total de cambios en patrimonio	-	-	-	(5.271.154)	(5.271.154)	(283.949)	(5.555.103)
Saldo final periodo actual 31/03/2017	302.406.331	33.209.745	(29.336.717)	290.586.935	596.866.294	19.860.779	616.727.073

	Capital emitido M\$	Primas de emisión M\$	Otras reservas M\$	Ganancias (pérdidas) acumuladas M\$	Patrimonio atribuible a los propietarios de la controladora M\$	Participaciones no controladoras M\$	Patrimonio total M\$
Saldo inicial periodo anterior 1/01/2016	302.406.331	33.209.745	(31.325.674)	247.362.583	551.652.985	19.624.261	571.277.246
Incremento (disminución) por cambios en políticas contables	-	-	-	-	-	-	-
Incremento (disminución) por correcciones de errores	-	-	-	-	-	-	-
Saldo inicial reexpresado	302.406.331	33.209.745	(31.325.674)	247.362.583	551.652.985	19.624.261	571.277.246
Cambios en patrimonio							
Resultado Integral							
Ganancia (pérdida)	-	-	-	30.888.626	30.888.626	381.920	31.270.546
Otro resultado integral	-	-	5.046.982	-	5.046.982	-	5.046.982
Resultado integral	-	-	5.046.982	30.888.626	35.935.608	381.920	36.317.528
Dividendos Pagados	-	-	-	(9.266.588)	(9.266.588)	-	(9.266.588)
Incremento (disminución) por transferencias y otros cambios	-	-	-	(933.415)	(933.415)	(1.077.097)	(2.010.512)
Total de cambios en patrimonio	-	-	-	(10.200.003)	(10.200.003)	(1.077.097)	(11.277.100)
Saldo final periodo anterior 31/03/2016	302.406.331	33.209.745	(26.278.692)	268.051.206	577.388.590	18.929.084	596.317.674

Las notas adjuntas forman parte integral de estos Estados Financieros Intermedios Consolidados No Auditados

GRUPO SECURITY S.A. Y FILIALES

Estados de Flujos de Efectivo Directo Intermedios Consolidados No Auditados Al 31 de marzo de 2017 y 2016

	31 de marzo 2017 M\$	31 de marzo 2016 M\$
Estado de flujos de efectivo		
Flujos de efectivo procedentes de (utilizados en) actividades de operación		
Clases de cobros por actividades de operación		
Cobros procedentes de las ventas de bienes y prestación de servicios	66.456.020.019	51.893.142.257
Cobros procedentes de regalías, cuotas, comisiones y otros ingresos de actividades ordinarias	10.154.126.537	14.394.965.533
Cobros derivados de contratos mantenidos para intermediación o para negociar con ellos	37.677.102.763	69.010.250.364
Cobros procedentes de primas y prestaciones, anualidades y otros beneficios de pólizas suscritas	112.646.776	55.073.757
Cobros derivados de arrendamiento y posterior venta de esos activos	8.296.140	11.295.304
Otros cobros por actividades de operación	91.050.462	70.933.210
Clases de pagos		
Pagos a proveedores por el suministro de bienes y servicios	(55.301.324.923)	(40.118.227.266)
Pagos procedentes de contratos mantenidos para intermediación o para negociar	(58.471.132.556)	(94.824.264.677)
Pagos a y por cuenta de los empleados	(21.438.028)	(29.043.824)
Pagos por primas y prestaciones, anualidades y otras obligaciones derivadas de las pólizas suscritas	(98.931.083)	(58.126.883)
Pagos por fabricar o adquirir activos mantenidos para arrendar a otros y posteriormente para vender	(1.424.465)	(4.143.340)
Otros pagos por actividades de operación	(632.427.510)	(498.721.404)
Flujos de efectivo netos procedentes de (utilizados en) la operación	(27.435.868)	(96.866.969)
Intereses pagados	(46.515.407)	(28.160.559)
Intereses recibidos	13.025.995	76.210.773
Impuestos a las ganancias pagados (reembolsados)	(5.988.989)	(6.311.598)
Otras entradas (salidas) de efectivo	6.929.102	(3.900.440)
Flujos de efectivo netos procedentes de (utilizados en) actividades de operación	(59.985.167)	(59.028.793)
Flujos de efectivo procedentes de (utilizados en) actividades de inversión		
Flujos de efectivo procedentes de la pérdida de control de subsidiarias u otros negocios	-	31.652.456
Flujos de efectivo utilizados para obtener el control de subsidiarias u otros negocios	-	(36.036.489)
Importes procedentes de la venta de propiedades, planta y equipo	4.006.182	26.220
Compras de propiedades, planta y equipo	(323.658)	(512.324)
Importes procedentes de ventas de activos intangibles	44.251	10.976
Compras de activos intangibles	(581.711)	(4.602.214)
Importes procedentes de otros activos a largo plazo	-	605.225
Compras de otros activos a largo plazo	-	(1.293.441)
Intereses pagados	-	(15)
Intereses recibidos	423.314	129.299
Otras entradas (salidas) de efectivo	(3)	189.034
Flujos de efectivo netos procedentes de (utilizados en) actividades de inversión	3.568.375	(9.831.273)

Las notas adjuntas forman parte integral de estos Estados Financieros Intermedios Consolidados No Auditados

GRUPO SECURITY S.A. Y FILIALES

Estados de Flujos de Efectivo Directo Intermedios Consolidados No Auditados Al 31 de marzo de 2017 y 2016

Flujos de efectivo procedentes de (utilizados en) actividades de financiación		
Importes procedentes de préstamos	82.901.412	38.732.702
Importes procedentes de préstamos de largo plazo	53.101.412	17.395.949
Importes procedentes de préstamos de corto plazo	29.800.000	21.336.753
Reembolsos de préstamos	(50.454.025)	(66.962.499)
Dividendos pagados	(16.648)	(102.261)
Intereses recibidos	368.209	1.009.840
Intereses pagados	(388.674)	(192.296)
Otras entradas (salidas) de efectivo	(1.237.341)	(59.282)
Flujos de efectivo netos procedentes de (utilizados en) actividades de financiación	31.172.933	(27.573.796)
Incremento (disminución) neto de efectivo y equivalentes al efectivo	(25.243.859)	(96.433.862)
Efectos de la variación en la tasa de cambio sobre el efectivo y equivalentes al efectivo		
Efectos de la variación en la tasa de cambio sobre el efectivo y equivalentes al efectivo	(10)	(2.057)
Incremento (disminución) neto de efectivo y equivalentes al efectivo	(25.243.869)	(96.435.919)
Efectivo y equivalentes al efectivo al principio del ejercicio	510.335.070	626.757.536
Efectivo y equivalentes al efectivo al final del ejercicio	485.091.201	530.321.617

Las notas adjuntas forman parte integral de estos Estados Financieros Intermedios Consolidados No Auditados

GRUPO SECURITY S.A. Y FILIALES

Nota a los Estados Financieros Intermedios Consolidados No Auditados

Nota 1 - Información corporativa

a) Información de la Sociedad

Grupo Security S.A. es una sociedad constituida en Chile de conformidad con la Ley de Sociedades Anónimas, siendo su objetivo social efectuar inversiones y asesorías de cualquier tipo en el país. Su domicilio social se encuentra en Avenida Apoquindo N°3150, piso 14, Las Condes, Santiago, Chile.

La naturaleza de Grupo Security y sus actividades principales se encuentran descritas en la letra b) de esta nota.

Los Estados Financieros Consolidados de Grupo Security han sido confeccionados de acuerdo con las Normas Internacionales de Información Financiera (NIIF), excepto por los estados financieros de las filiales Seguros Vida Security Previsión S.A. y Filiales (en adelante Vida Security), que se han confeccionado de acuerdo con normas e instrucciones impartidas por la Superintendencia de Valores y Seguros (en adelante SVS), y los estados financieros de Banco Security y Filiales que han sido preparados de acuerdo al Compendio de Normas Contables de la Superintendencia de Bancos e Instituciones Financieras (en adelante SBIF) en lo que respecta al negocio bancario. Por lo tanto, y de acuerdo con lo requerido en el Oficio Circular N° 506 de la Superintendencia de Valores y Seguros, se presentan en forma separada algunas políticas contables a los estados financieros del Banco Security y Filiales y Vida Security para una mejor comprensión.

Con fecha 11 de mayo de 2015, se efectuó la constitución de la Sociedad Anónima Cerrada, denominada “Inversiones Security Perú S.A.C”, por escritura pública N° 933 en la ciudad de Lima, Perú, ante notario don Manuel Noya de la Piedra, con un capital de 100.000 acciones con un valor nominal de S/. 1,00 cada una de ellas, de las cuales el 99,999% son suscritas y pagadas por Seguros Vida Security Previsión S.A.

Con fecha 13 de Agosto de 2015, la Superintendencia de Banca, Seguros y AFP del Perú, autorizó a Inversiones Security Perú S.A.C, sociedad filial en Perú de Seguros Vida Security Previsión S.A. para adquirir un total de 42.962.278.- acciones de la sociedad peruana Protecta Compañía de Seguros S.A. correspondiente al 61% del capital accionario, el cual fue materializado el 31 de Agosto de 2015.

GRUPO SECURITY S.A. Y FILIALES

Nota a los Estados Financieros Intermedios Consolidados No Auditados

Nota 1 - Información corporativa (continuación)**a) Información de la Sociedad (continuación)**

Con fecha 31 de agosto de 2015, se efectuó Junta General de Accionistas de Inversiones Security Perú S.A.C., acordándose reformar los estatutos de la sociedad, aumentar el capital de la sociedad en S/. 82.352.750 mediante la emisión de 82.352.750 acciones con derecho a voto, íntegramente suscritas y pagadas por “Seguros Vida Security Previsión S.A”, con lo cual el nuevo capital social será de S/. 82.452.750, dividido en 82.452.750 acciones con un valor nominal de S/. 1,00.-

Con fecha 15 de febrero de 2016, se concretó la compra de Penta Corredores de Bolsa S.A. y Penta Administradora General de Fondos S.A., luego de haber obtenido la autorización por parte de la Superintendencia de Bancos e Instituciones Financieras, de acuerdo a los siguientes valores: por Penta Corredores de Bolsa S.A. MM\$34.208, correspondiente al 99,999992% y por Penta Administradora General de Fondos S.A. MM\$1.828 que corresponde al 99,99980%. Posterior a la operación, estas sociedades fueron aportadas a sus respectivas filiales, Administradora General de Fondos Security S.A. y Valores Security S.A. Corredores de Bolsa como aporte en concurrencia al aumento de capital de ambas sociedades, generando la fusión de cada sociedad respectivamente.

GRUPO SECURITY S.A. Y FILIALES

Nota a los Estados Financieros Intermedios Consolidados No Auditados

Nota 1 - Información corporativa (continuación)

a) Información de la Sociedad (continuación)

Grupo Security incluye las siguientes sociedades en la consolidación al 31 de marzo de 2017 y 31 de diciembre de 2016.

Nombre Sociedad	Rut Sociedad	2017			2016		
		Participación directa	Participación indirecta	Total participación	Participación directa	Participación indirecta	Total participación
Factoring Security S.A.	96.655.860-1	99,99800%	0,00200%	100,00000%	99,99800%	0,00200%	100,00000%
Banco Security S.A.	97.053.000-2	99,97272%		99,97272%	99,97272%		99,97272%
Administradora General de Fondos Security S.A.	96.639.280-0	99,99042%	0,00958%	100,00000%	99,99042%	0,00958%	100,00000%
Valores Security S.A. Corredores de Bolsa	96.515.580-5	99,87580%	0,12420%	100,00000%	99,87580%	0,12420%	100,00000%
Inversiones Seguros Security Ltda.	78.769.870-0	99,99950%	0,00050%	100,00000%	99,99950%	0,00050%	100,00000%
Asesorías Security S.A.	96.803.620-3	99,78180%	0,21820%	100,00000%	99,78180%	0,21820%	100,00000%
Security Internacional SPA	76.452.179-K	100,00000%		100,00000%	100,00000%		100,00000%
Seguros Vida Security Previsión S.A.	99.301.000-6	97,82117%		97,82117%	97,82117%		97,82117%
Global Assets Advisor	E-0	99,00000%	1,00000%	100,00000%	99,00000%	1,00000%	100,00000%
Servicios y Beneficios Security Ltda.	77.431.040-1	99,90000%	0,10000%	100,00000%	99,90000%	0,10000%	100,00000%
Servicios Security S.A.	96.849.320-5	99,99998%	0,00002%	100,00000%	99,99998%	0,00002%	100,00000%
Corredora de Seguros Security Ltda.	77.371.990-K	99,99800%	0,00200%	100,00000%	99,99800%	0,00200%	100,00000%
Mandatos Security Ltda.	77.512.350-8	99,77000%	0,23000%	100,00000%	99,77000%	0,23000%	100,00000%
Global Gestión y Servicios Security Ltda.	76.181.170-3	99,77000%	0,23000%	100,00000%	99,77000%	0,23000%	100,00000%
Travel Security S.A.	85.633.900-9	83,00000%		83,00000%	83,00000%		83,00000%
Viajes Security S.A.C.	20548601372	99,99998%	0,00002%	100,00000%	99,99998%	0,00002%	100,00000%
Travex S.A.	20505238703	75,00000%		75,00000%	75,00000%		75,00000%
Securitizadora Security S.A.	96.847.360-3	99,96000%	0,04000%	100,00000%	99,96000%	0,04000%	100,00000%
Representaciones Security Ltda.	77.405.150-3	99,00000%	1,00000%	100,00000%	99,00000%	1,00000%	100,00000%
Capital S.A.	96.905.260-1	99,98530%	0,01470%	100,00000%	99,98530%	0,01470%	100,00000%
Inmobiliaria Casanuestra S.A.	76.459.878-4	99,99867%	0,00133%	100,00000%	99,99867%	0,00133%	100,00000%
Inmobiliaria Security S.A.	96.786.270-3	99,99900%	0,00100%	100,00000%	99,99900%	0,00100%	100,00000%
Inmobiliaria SH Uno Ltda.	77.173.860-5		99,99000%	99,99000%	99,99000%		99,99000%
Inmobiliaria Security Siete Ltda.	78.972.520-9		100,00000%	100,00000%	100,00000%		100,00000%
Inmobiliaria Security Nueve Ltda.	77.441.660-9		100,00000%	100,00000%	100,00000%		100,00000%
Inmobiliaria Security Diez Ltda.	77.464.540-3		100,00000%	100,00000%	100,00000%		100,00000%
Inmobiliaria Security Once Ltda.	77.611.170-8		100,00000%	100,00000%	100,00000%		100,00000%
Inmobiliaria Alto Vitacura S.A.	76.505.706-K		100,00000%	100,00000%	100,00000%		100,00000%
Inmobiliaria El Taihuen S.A.	76.477.415-9		100,00000%	100,00000%	100,00000%		100,00000%
Inmobiliaria Vista La Dehesa S.A.	76.524.227-4		70,00000%	70,00000%	70,00000%		70,00000%
Inmobiliaria Security Doce S.A.	76.207.657-8		100,00000%	100,00000%	100,00000%		100,00000%
Inmobiliaria el Peumo S.A.	99.584.690-K		100,00000%	100,00000%	100,00000%		100,00000%
General Flores Fondo de Inversión Privado	76.036.147-K		66,45000%	66,45000%	66,45000%		66,45000%
Quirihue Fondo de Inversión Privado	76.036.113-5		60,00000%	60,00000%	60,00000%		60,00000%
Silvina Hurtado Fondo de Inversión Privado	76.036.115-1		66,92307%	66,92307%	66,92307%		66,92307%
Inmobiliaria Los Espinos S.A.	76.167.559-1		70,00000%	70,00000%	70,00000%		70,00000%
Inmobiliaria Ñuñoa IV SA	76.200.933-1		100,00000%	100,00000%	100,00000%		100,00000%
Inmobiliaria Cordillera S.A.	76.229.736-1		100,00000%	100,00000%	100,00000%		100,00000%
Alonso Sotomayor Fondo de Inversión Privado	76.036.118-6		88,44827%	88,44827%	88,44827%		88,44827%
Inmobiliaria Security Norte SA	76.249.637-2		100,00000%	100,00000%	100,00000%		100,00000%
Vitacura IV Fondo De Inversión Privado	76.036.137-2		80,00000%	80,00000%	80,00000%		80,00000%
Inmobiliaria Security San Damián S.A.	73.307.757-8		100,00000%	100,00000%	100,00000%		100,00000%
Inmobiliaria Alto San Rafael S.A.	73.307.766-7		100,00000%	100,00000%	100,00000%		100,00000%
Inmobiliaria Alto Chamisero S.A.	76.360.997-9		100,00000%	100,00000%	100,00000%		100,00000%
Inmobiliaria Ñuñoa V SPA	76.594.758-8		100,00000%	100,00000%	100,00000%		100,00000%
Inm.Security Los Dominicos SPA	76.594.759-6		100,00000%	100,00000%	100,00000%		100,00000%
Hipotecaria Cruz del Sur Principal S.A.	96.538.310-7	51,00000%		51,00000%	51,00000%		51,00000%
Inversiones Security Perú S.A.C.	20600419430	99,99900%		99,99900%	99,99900%		99,99900%
Cía. de Seguros Protecta S.A.	20517207331	61,00000%		61,00000%	61,00000%		61,00000%

GRUPO SECURITY S.A. Y FILIALES

Nota a los Estados Financieros Intermedios Consolidados No Auditados

Nota 1 - Información corporativa (continuación)**a) Información de la Sociedad (continuación)**

Principales accionistas de Grupo Security S.A.

	RUT	Acciones al 31.03.2017	%	% Acumulado
Inversiones Centinela Ltda.	76.447.620-4	330.962.402	10,16%	10,16%
Sociedad de Ahorro Matyco Ltda.	96.512.100-5	316.120.094	9,70%	19,86%
Inversiones Hemaco Ltda.	96.647.170-0	254.552.769	7,81%	27,67%
Inversiones Hidroeléctricas Ltda.	79.884.660-4	236.350.000	7,25%	34,93%
Arcoinvest Chile S.A.	76.057.087-7	196.409.285	6,03%	40,95%
Sociedad Comercial de Servicios e Inv. Ltda.	79.553.600-0	137.463.405	4,22%	45,17%
Inversiones Llascahue S.A.	79.884.060-6	119.097.307	3,66%	48,83%
Sociedad de Ahorro Alisios Dos Ltda.	76.093.398-8	115.738.458	3,55%	52,38%
Sociedad de Ahorro Atacalco Dos Ltda.	76.093.394-5	115.707.241	3,55%	55,93%
Sociedad de Ahorro Tenaya Dos Ltda.	76.093.362-7	115.707.240	3,55%	59,48%
Valores Security S.A. Corredora de Bolsa	96.515.580-5	102.797.549	3,15%	62,64%
Inmobiliaria Cab Ltda.	96.941.680-8	97.550.000	2,99%	65,63%
Inversiones Los Cactus S.A.	79.884.050-9	90.250.000	2,77%	68,40%
Bolsa de Comercio de Santiago Bolsa de Valores	90.249.000-0	76.398.158	2,34%	72,93%
Compass Small CAP Chile Fondo de Inversión	96.804.330-7	71.071.134	2,18%	70,58%
Inversiones Marchigue Ltda.	79.934.710-5	60.000.000	1,84%	74,77%
BCI Corredores de Bolsa S.A.	96.519.800-8	58.351.810	1,79%	76,56%
Inversiones Los Chilcos S.A.	79.884.030-4	43.500.000	1,34%	80,45%
Siglo XXI Fondo de Inversión	96.514.410-2	41.929.331	1,29%	79,11%
Kinto Inversiones Ltda.	76.503.271-7	41.340.647	1,27%	77,83%

GRUPO SECURITY S.A. Y FILIALES

Nota a los Estados Financieros Intermedios Consolidados No Auditados

Nota 1 - Información corporativa (continuación)**b) Descripción de operaciones y actividades principales**

La estructura de las operaciones y actividades principales de Grupo Security se resumen a continuación:

Financiamiento
Banco
Banca Empresas
Banca Personas
Factoring
Inversiones
Administradora General de Fondos
Corredora de Bolsa
Administración de Activos
Securitizadora
Seguros
Seguros de Vida
Seguros Generales
Asistencia en Viajes
Corredora de Seguros
Otros servicios
Agencia de Viajes
Inmobiliaria
Área apoyo corporativo
Servicios de apoyo a negocios y desarrollo tecnológico

Financiamiento: a través de Banco Security y Factoring Security, el Grupo Security participa en el financiamiento de personas de altos ingresos, empresas medianas y grandes, a través de una completa gama de productos para satisfacer necesidades financieras.

Inversiones: Grupo Security participa en el negocio de inversiones y administración de activos de terceros a través de la Administradora General de Fondos Security; de corretaje e intermediación de valores, con Valores Security Corredores de Bolsa; con asesorías, administración de activos y de patrimonios securitizados mediante Securitizadora Security y Asesorías Security.

Seguros: Grupo Security participa en la industria de seguros a través de Seguros Vida Security Previsión S.A. y de Corredora de Seguros Security Limitada. Asimismo, el Grupo tiene alianza con Europ Assistance Chile, la cual es la segunda compañía de asistencia en viajes, vehículos y hogar a nivel mundial.

GRUPO SECURITY S.A. Y FILIALES

Nota a los Estados Financieros Intermedios Consolidados No Auditados

Nota 1 - Información corporativa (continuación)

b) Descripción de operaciones y actividades principales (continuación)

Servicios: en esta área de negocios de servicios, Grupo Security agrupa las empresas dedicadas al negocio inmobiliario, agencia de viajes y turismo.

Área apoyo corporativo: comprende las filiales Capital S.A., Mandatos Security, Global Gestión y Servicios Security y Grupo Security Individual, compañías orientadas a dar apoyo complementario al conglomerado.

c) Empleados

Los siguientes cuadros muestran el número de empleados de Grupo Security S.A. al 31 de marzo de 2017 y 31 de diciembre de 2016:

Al 31 de marzo de 2017

Empresa	Ejecutivo	Profesional	Trabajador	Total general
Grupo Security S.A.	13	15	4	32
Banco y Filiales.	50	791	388	1.229
Factoring Security S.A.	6	100	67	173
Inmobiliaria Security S.A. e Inmobiliaria Security Siete Ltda.	2	23	6	31
Asesorías Security S.A.	-	3	3	6
Securitizadora Security S.A.	1	2	-	3
Capital S.A. y Filiales	20	710	394	1.124
Inversiones Seguros Security y Filiales.	33	376	716	1.125
Total general	125	2.020	1.578	3.723

Al 31 de diciembre de 2016

Empresa	Ejecutivo	Profesional	Trabajador	Total general
Grupo Security S.A.	12	15	4	31
Banco y Filiales.	44	862	324	1.230
Factoring Security S.A.	6	116	47	169
Inmobiliaria Security S.A. e Inmobiliaria Security Siete Ltda.	2	25	4	31
Asesorías Security S.A.	3	24	3	30
Securitizadora Security S.A.	1	2	-	3
Capital S.A. y Filiales	22	722	368	1.112
Inversiones Seguros Security y Filiales.	33	402	721	1.156
Total general	123	2.168	1.471	3.762

GRUPO SECURITY S.A. Y FILIALES

Nota a los Estados Financieros Intermedios Consolidados No Auditados

Nota 2 - Bases de preparación y presentación de los Estados Financieros Consolidados y Criterios Contables Aplicados

2.1 Período contable.

Los presentes Estados Financieros Intermedios Consolidados cubren los siguientes ejercicios:

- Estados de Situación Financiera Intermedios por los períodos terminados al 31 de marzo de 2017 y 31 de diciembre de 2016.
- Estados de Cambios en el Patrimonio Neto Intermedios por los períodos terminados al 31 de marzo de 2017 y 2016.
- Estados de Resultados Integrales por Función Intermedios por los períodos de tres meses terminados al 31 de marzo de 2017 y 2016.
- Estados de Flujos de Efectivo Directo Intermedios por los períodos de tres meses terminados al 31 de marzo de 2017 y 2016.

2.2 Base preparación.

- a) Los Estados Financieros Consolidados del Grupo Security y Filiales (en adelante el Grupo Security o Grupo) correspondientes al períodos terminados al 31 de marzo de 2017 y 31 de diciembre de 2016 han sido preparados de acuerdo con normas impartidas por la Superintendencia de Valores y Seguros (SVS).
- b) Banco Security y Filiales son reguladas por las normas establecidas por la Superintendencia de Bancos e Instituciones Financieras (SBIF), la cual ha establecido un plan de convergencia gradual desde los principios de contabilidad generalmente aceptados en Chile y normas dictadas por el organismo regulador a IFRS. Es por esta razón que la Filial Bancaria ha acogido en forma parcial las Normas Internacionales de Información Financiera (NIIF) mediante la aplicación de las normas IFRS-SBIF.
- c) Vida Security y Filiales se acogen a las normas establecidas para la adopción de NIIF que están contenidas en NIIF 1, "Adopción por Primera Vez de las Normas Internacionales de Información Financiera" y en Circular N° 2.022 de fecha 17 de mayo de 2011 y sus modificaciones, en la cual la SVS estableció criterios de adopción a las Normas Internacionales de Información Financiera.

GRUPO SECURITY S.A. Y FILIALES

Nota a los Estados Financieros Intermedios Consolidados No Auditados

Nota 2 - Bases de preparación y presentación de los Estados Financieros Consolidados y Criterios Contables Aplicados (continuación)

2.2 Base preparación (continuación)

d) Nuevos pronunciamientos contables

A la fecha de emisión de los presentes Estados Financieros Consolidados, los siguientes pronunciamientos contables habían sido emitidos por el International Accounting Standards Board (IASB).

a) Las siguientes nuevas normas e interpretaciones han sido adoptadas en estos estados financieros:

Nuevas NIIF	Fecha de aplicación obligatoria
NIIF 14, Diferimiento de Cuentas Regulatorias	Períodos anuales iniciados en o después del 1 de enero de 2016
Enmiendas a NIIF	Fecha de aplicación obligatoria
Contabilización de las adquisiciones por participaciones en operaciones conjuntas (enmiendas a NIIF 11)	Períodos anuales iniciados en o después del 1 de enero de 2016
Aclaración de los métodos aceptables de Depreciación y Amortización (enmiendas a la NIC 16 y NIC 38)	Períodos anuales iniciados en o después del 1 de enero de 2016
Método de la participación en los estados financieros separados (enmiendas a la NIC 27)	Períodos anuales iniciados en o después del 1 de enero de 2016
Iniciativa de Revelación (enmiendas a NIC 1)	Períodos anuales iniciados en o después del 1 de enero de 2016
Entidades de Inversión: Aplicación de la excepción de Consolidación (enmiendas a NIIF 10, NIIF 12 y NIC 28)	Períodos anuales iniciados en o después del 1 de enero de 2016
Mejoras Anuales Ciclo 2012 – 2014 mejoras a cuatro NIIF	Períodos anuales iniciados en o después del 1 de enero de 2016

La Administración del Grupo estima que estas modificaciones no han tenido un impacto en sus políticas contables aplicadas en Grupo Security, así como también la aplicación de estas normas no han tenido un impacto significativo en los montos reportados en estos estados financieros; sin embargo, podrían afectar la contabilización de futuras transacciones o acuerdos.

NIIF 14, Diferimiento de Cuentas Regulatorias

El 30 de enero de 2014, el IASB emitió NIIF 14, Diferimiento de Cuentas Regulatorias. Esta norma es aplicable a entidades que adoptan por primera vez las NIIF, están involucradas en actividades con tarifas reguladas, y reconocimiento de importes por diferimiento de saldos de cuentas regulatorias en sus anteriores principios contables generalmente aceptados. Esta norma requiere la presentación por separado de los saldos diferidos de cuentas regulatorias en el estado de situación financiera y los movimientos de los saldos en el estado de resultados integrales. La fecha efectiva de aplicación de NIIF 14 es el 1 de enero de 2016.

GRUPO SECURITY S.A. Y FILIALES

Nota a los Estados Financieros Intermedios Consolidados No Auditados

Nota 2 - Bases de preparación y presentación de los Estados Financieros Consolidados y Criterios Contables Aplicados (continuación)

2.2 Base preparación (continuación)

La Administración estima que la aplicación de este nuevo pronunciamiento no tiene efectos significativos en los Estados Financieros Consolidados del Grupo.

Contabilización de las adquisiciones de participaciones en operaciones conjuntas (enmiendas a NIIF 11)

El 6 de mayo de 2014, el IASB ha emitido “Contabilidad de las adquisiciones de participaciones en operaciones conjuntas (enmiendas a NIIF 11)”, las enmiendas aclaran la contabilización de las adquisiciones de una participación en una operación conjunta cuando la operación constituye un negocio.

Modifica la NIIF 11 Acuerdos Conjuntos para exigir a una entidad adquirente de una participación en una operación conjunta en la que la actividad constituye un negocio (tal como se define en la NIIF 3 Combinaciones de Negocios) a:

- Aplicar todas las combinaciones de negocios que representan los principios de la NIIF 3 y otras normas, a excepción de aquellos principios que entran en conflicto con la orientación en la NIIF 11.
- Revelar la información requerida por la NIIF 3 y otras normas para las combinaciones de negocios.

Las enmiendas son efectivas para los períodos anuales que comiencen en o después del 1 de enero de 2016. Se permite su aplicación anticipada pero se requieren revelaciones correspondientes. Las modificaciones se aplican de forma prospectiva.

La administración del Grupo estima que estas modificaciones no han tenido efectos significativos en las políticas contables para el periodo.

Aclaración de los métodos aceptables de depreciación y amortización (enmiendas a la NIC 16 y NIC 38)

El 12 de mayo de 2014, el IASB ha publicado “Aclaración de los métodos aceptables de depreciación y amortización (enmiendas a la NIC 16 y NIC 38)”. Las enmiendas son una orientación adicional sobre cómo se debe calcular la depreciación y amortización de propiedad, planta y equipo y activos intangibles. Son efectivos para períodos anuales que comiencen en o después del 1 de enero de 2016, pero se permite su aplicación anticipada.

GRUPO SECURITY S.A. Y FILIALES

Nota a los Estados Financieros Intermedios Consolidados No Auditados

Nota 2 - Bases de preparación y presentación de los Estados Financieros Consolidados y Criterios Contables Aplicados (continuación)

2.2 Base preparación (continuación)

La administración del Grupo estima que estas modificaciones no han tenido efectos significativos en las políticas contables para el periodo.

Método de la participación en Estados Financieros Separados (enmiendas a NIC 27)

El 18 de agosto de 2014, el IASB publicó “Método de la participación en los Estados Financieros separados” (enmiendas a NIC 27). Las enmiendas restablecen el método de la participación como una opción de contabilidad para las Inversiones en Subsidiarias, Negocios Conjuntos y Asociadas en los Estados Financieros separados de una entidad.

Las enmiendas permiten a la entidad contabilizar las inversiones en Subsidiarias, Negocios conjuntos y Asociadas en sus estados financieros individuales:

- al costo,
- de acuerdo con la NIIF 9 Instrumentos Financieros (o la NIC 39 Instrumentos Financieros: Reconocimiento y Medición de las entidades que aún no han adoptado la NIIF 9), o
- el método de participación como se describe en la NIC 28 Inversiones en Asociadas y Negocios Conjuntos.

La opción de contabilización debe ser aplicada por categorías de inversiones.

Además de las modificaciones a la NIC 27, se producen modificaciones a la NIC 28 para evitar un posible conflicto con la NIIF 10 Estados Financieros Consolidados y la NIIF 1 Adopción por primera vez de las Normas Internacionales de Información Financiera.

Las enmiendas son efectivas para períodos anuales que comienzan en o después del 01 de enero de 2016. Se permite su aplicación anticipada. Las enmiendas se deberán aplicar de forma retroactiva de acuerdo con la NIC 8 Políticas Contables, Cambios en las Estimaciones Contables y Errores.

La administración del Grupo estima que estas modificaciones no han tenido efectos significativos en las políticas contables para el periodo.

GRUPO SECURITY S.A. Y FILIALES

Nota a los Estados Financieros Intermedios Consolidados No Auditados

Nota 2 - Bases de preparación y presentación de los Estados Financieros Consolidados y Criterios Contables Aplicados (continuación)

2.2 Base preparación (continuación)

Iniciativa de revelación (Enmiendas a NIC 1)

El 18 de diciembre de 2014, el IASB agregó una iniciativa en materia de revelación de su programa de trabajo de 2013, para complementar el trabajo realizado en el proyecto del Marco Conceptual. La iniciativa está compuesta por una serie de proyectos más pequeños que tienen como objetivo estudiar las posibilidades para ver la forma de mejorar la presentación y revelación de principios y requisitos de las normas ya existentes.

Estas enmiendas son efectivas para periodos anuales que comiencen en o después del 1 de enero de 2016, se permite su aplicación anticipada.

La administración del Grupo estima que estas modificaciones no han tenido efectos significativos en las políticas contables para el periodo.

Entidades de inversión: aplicación de la excepción de consolidación (enmiendas a NIIF 10, NIIF 12 y NIC 28)

El 18 de diciembre de 2014, el IASB ha publicado Entidades de Inversión: aplicación de la excepción de Consolidación, enmiendas a NIIF 10 Estados Financieros Consolidados, NIIF 12 Información a revelar sobre participaciones en otras entidades, y NIC 28 Inversiones en Asociadas y Negocios Conjuntos (2011) para abordar los problemas que han surgido en el contexto de la aplicación de la excepción de consolidación de entidades de inversión.

Estas enmiendas son efectivas para períodos anuales que comienzan en o después del 1 de enero de 2016, se permite su aplicación anticipada.

La administración del Grupo estima que estas modificaciones no han tenido efectos significativos en las políticas contables para el periodo.

GRUPO SECURITY S.A. Y FILIALES

Nota a los Estados Financieros Intermedios Consolidados No Auditados

Nota 2 - Bases de preparación y presentación de los Estados Financieros Consolidados y Criterios Contables Aplicados (continuación)**2.2 Base preparación (continuación)****Mejoras anuales Ciclo 2012-2014**

Norma	Tópico	Enmiendas
NIIF 5 Activos no Corrientes Mantenedos para la Venta y Operaciones Discontinuas	Cambios en los métodos de eliminación	Agrega una guía específica para NIIF 5 para los casos en que una entidad tiene que reclasificar un activo disponible para la venta a mantenido para distribuir a los propietarios o viceversa, y en los casos en que la contabilidad de los mantenidos para distribuir se interrumpe. Las modificaciones son efectivas para períodos anuales que comienzan en o después del 1 de enero de 2016, se permite la aplicación anticipada.
NIIF 7 Instrumentos Financieros: Información a revelar: (con las siguientes modificaciones a la NIIF 1)	Contratos de prestación de servicios	Agrega una guía adicional para aclarar si un contrato de presentación de servicios continúa su participación en un activo transferido con el propósito de determinar las revelaciones requeridas. Aclara la aplicabilidad de las enmiendas a NIIF 7 en revelaciones compensatorias a los estados financieros intermedios condensados. Las modificaciones son efectivas para períodos anuales que comienzan en o después del 1 de enero de 2016, se permite la aplicación anticipada.
NIC 19 Beneficios a los empleados	Tasa de descuento	Aclara que los bonos corporativos de alta calidad empleados en la estimación de la tasa de descuento para los beneficios post-empleo deben estar denominados en la misma moneda que la del beneficio a pagar (por lo tanto, la profundidad del mercado de bonos corporativos de alta calidad debe ser evaluado a nivel de moneda). Las modificaciones son efectivas para períodos anuales que comienzan en o después del 1 de enero de 2016, se permite la aplicación anticipada.
NIC 34 Información Financiera Intermedia	Revelación de información “en otro lugar del informe financiero intermedio”	Aclara el significado de “en otro lugar del informe intermedio” y requiere una referencia cruzada. Las modificaciones son efectivas para períodos anuales que comienzan en o después del 1 de enero de 2016, se permite la aplicación anticipada.
Las enmiendas son efectivas para períodos anuales que comiencen a partir del 01 de enero de 2016. Se permite su aplicación anticipada.		

La administración del Grupo estima que estas modificaciones no han tenido efectos significativos en las políticas contables para el periodo.

GRUPO SECURITY S.A. Y FILIALES

Nota a los Estados Financieros Intermedios Consolidados No Auditados

Nota 2 - Bases de preparación y presentación de los Estados Financieros Consolidados y Criterios Contables Aplicados (continuación)

2.2 Base preparación (continuación)

b) Las siguientes nuevas normas e interpretaciones han sido emitidas, pero su fecha de aplicación aún no está vigente:

Nuevas NIIF	Fecha de aplicación obligatoria
NIIF 9, Instrumentos Financieros	Períodos anuales iniciados en o después del 1 de enero de 2018
NIIF 15, Ingresos procedentes de contratos con clientes	Períodos anuales iniciados en o después del 1 de enero de 2018
NIIF 16, Arrendamientos	Períodos anuales iniciados en o después del 1 de enero de 2019
Enmiendas a NIIF	Fecha de aplicación obligatoria
Venta o Aportación de activos entre un Inversionista y su Asociada o Negocio Conjunto (enmiendas a NIIF 10 y NIC 28)	Fecha de vigencia aplazada indefinidamente
Reconocimiento de activos por impuestos diferidos por pérdidas no realizadas (enmiendas a NIC 12)	Períodos anuales iniciados en o después del 1 de enero de 2017
Iniciativa de Revelación (enmiendas a NIC 7)	Períodos anuales iniciados en o después del 1 de enero de 2017
Aclaración a la NIIF 15 "Ingresos procedentes de contratos con clientes"	Períodos anuales iniciados en o después del 1 de enero de 2018
Clasificación y medición de transacciones de pagos basados en acciones (enmiendas a NIIF 2)	Períodos anuales iniciados en o después del 1 de enero de 2018
Aplicación NIIF 9 "Instrumentos Financieros" con NIIF 4 "Contratos de Seguro" (enmiendas a NIIF 4)	Enfoque de superposición efectivo cuando se aplica por primera vez la NIIF 9. Enfoque de aplazamiento efectivo para períodos anuales iniciados en o después del 1 de enero de 2018, y sólo están disponibles durante tres años después de esa fecha.
Transferencias de propiedades de Inversión (enmiendas a NIC 40)	Períodos anuales iniciados en o después del 1 de enero de 2018
Mejoras anuales ciclo 2014-2016 (enmiendas a NIIF 1, NIIF 12 y NIC 28)	Las enmiendas a NIIF 1 y NIC 28 son efectivas para Períodos anuales iniciados en o después del 1 de enero de 2018. La enmienda a la NIIF 12 para períodos anuales iniciados en o después del 1 de enero de 2017
Nuevas Interpretaciones	Fecha de aplicación obligatoria
CINIIF 22 Operaciones en moneda extranjera y consideración anticipada	Períodos anuales iniciados en o después del 1 de enero de 2018

NIIF 9, Instrumentos financieros

En 2014 el IASB emitió una versión final de la NIIF 9, que contiene los requisitos contables para instrumentos financieros, en reemplazo de la NIC 39 Instrumentos financieros: Reconocimiento y Medición. La norma contiene requisitos en las siguientes áreas:

Clasificación y Medición: Los activos financieros se clasifican sobre la base del modelo de negocio en el que se mantienen y de las características de sus flujos de efectivo contractuales. La versión 2014 de la NIIF 9 introduce una categoría de medición denominada "valor razonable con cambio en otro resultado integral" para ciertos instrumentos de deuda. Los pasivos financieros se clasifican de una manera similar a la

GRUPO SECURITY S.A. Y FILIALES

Nota a los Estados Financieros Intermedios Consolidados No Auditados

Nota 2 - Bases de preparación y presentación de los Estados Financieros Consolidados y Criterios Contables Aplicados (continuación)

2.2 Base preparación (continuación)

NIC 39 Instrumentos Financieros: Reconocimiento y medición, sin embargo, existen diferencias en los requisitos aplicables a la medición del riesgo de crédito propio de la entidad.

Deterioro: La versión 2014 de la NIIF 9, introduce un modelo de “pérdida de crédito esperada” para la medición del deterioro de los activos financieros, por lo que no es necesario que ocurra un suceso relacionado con el crédito antes de que se reconozcan las pérdidas crediticias.

Contabilidad de Coberturas: Introduce un nuevo modelo que está diseñado para alinear la contabilidad de coberturas más estrechamente con la gestión del riesgo, cuando cubren la exposición al riesgo financiero y no financiero.

Baja en cuentas: Los requisitos para la baja en cuentas de activos y pasivos financieros se mantienen los requerimientos existentes de la NIC 39 Instrumentos Financieros: Reconocimiento y Medición.

Los cambios posteriores de esta norma, que tendrá fecha de aplicación obligatoria a contar de enero de 2018, permitiendo su adopción anticipada (Fase 2: Metodología de deterioro y Fase 3: Contabilidad de coberturas), no han sido adoptadas a la fecha de estos Estados Financieros. La administración se encuentra evaluando el efecto de las modificaciones posteriores a NIIF 9, que tendrán al momento de su aplicación efectiva, sin embargo, no es posible proporcionar una estimación razonable de los efectos que éstas tendrán hasta que la administración realice una revisión detallada.

NIIF 15 Ingresos procedentes de contratos con clientes

El 28 de mayo de 2014, el IABS ha publicado una nueva norma NIIF 15, Ingresos procedentes de contratos con clientes. Al mismo tiempo el Financial Accounting Standards Board (FASB) ha publicado su norma equivalente sobre ingresos, ASU 2014-09.

Esta nueva norma, proporciona un modelo único basado en principios, a través de cinco pasos que se aplicarán a todos los contratos con los clientes, i) identificar el contrato con el cliente, ii) identificar las obligaciones de desempeño en el contrato, iii) determinar el precio de la transacción, iv) asignar el precio de transacción de las obligaciones de ejecución de los contratos, v) reconocer el ingreso cuando (o como) la entidad satisface una obligación de desempeño.

GRUPO SECURITY S.A. Y FILIALES

Nota a los Estados Financieros Intermedios Consolidados No Auditados

Nota 2 - Bases de preparación y presentación de los Estados Financieros Consolidados y Criterios Contables Aplicados (continuación)

2.2 Base preparación (continuación)

Se proporciona orientación sobre temas tales como; el punto en el que se reconocen los ingresos, los que representa para su consideración variable, costos de cumplimiento y la obtención de un contrato y diversos asuntos relacionados. También se introducen nuevas revelaciones sobre los ingresos.

NIIF 15 debe ser aplicada en los primeros estados financieros anuales bajo NIIF, para los ejercicios iniciados a partir del 1 de enero de 2018. La aplicación de la norma es obligatoria y se permite su aplicación anticipada. Una entidad que opta por aplicar la NIIF 15 antes de su fecha de vigencia, debe revelar este hecho.

La Administración no ha tenido la oportunidad de considerar el potencial impacto de la adopción de estas modificaciones.

NIIF 16 Arrendamientos

El 13 de enero de 2016, el IASB publicó una nueva norma, NIIF 16 “Arrendamientos”. La nueva norma implicará que la mayoría de los arrendamientos sean presentados en el balance de los arrendatarios bajo un solo modelo, eliminando la distinción entre arrendamientos operativos y financieros. Sin embargo, la contabilización para los arrendadores permanece mayoritariamente sin cambios y se retiene la distinción entre arrendamientos operativos y financieros. NIIF 16 reemplaza NIC 17 “Arrendamientos” e interpretaciones relacionadas y es efectiva para períodos que comienzan en o después del 1 de enero de 2019, se permite la aplicación anticipada, siempre que NIIF 15 “Ingresos procedentes de Contratos con Clientes” también sea aplicada.

La Administración no ha tenido la oportunidad de considerar el potencial impacto de la adopción de estas modificaciones.

Venta o aporte de activos entre un inversionista y su asociada o negocio conjunto (enmienda a NIIF 10 y NIC 28)

El 11 de septiembre de 2014, el IASB ha publicado “Venta o Aportación de activos entre un Inversionista y su Asociada o Negocio Conjunto (enmiendas a NIIF 10 y NIC 28). Las enmiendas abordan el conflicto entre los requerimientos de la NIC 28 "Inversiones en asociadas y negocios conjuntos" y NIIF 10 "Estados Financieros Consolidados" y aclara el tratamiento de la venta o la aportación de los activos de un Inversor a la Asociada o Negocio Conjunto, de la siguiente manera:

GRUPO SECURITY S.A. Y FILIALES

Nota a los Estados Financieros Intermedios Consolidados No Auditados

Nota 2 - Bases de preparación y presentación de los Estados Financieros Consolidados y Criterios Contables Aplicados (continuación)

2.2 Base preparación (continuación)

- requiere el reconocimiento total en los estados financieros del inversionista de las pérdidas y ganancias derivadas de la venta o la aportación de los activos que constituyen un negocio (tal como se define en la NIIF 3 Combinaciones de negocios),
- requiere el reconocimiento parcial de las ganancias y pérdidas en los activos que no constituyen un negocio, es decir, reconocer una ganancia o pérdida sólo en la medida de los intereses de los Inversores no relacionados en dicha Asociada o Negocio Conjunto.

El 17 de diciembre de 2015 el IASB publicó enmiendas finales a “venta o aportación de activos entre un inversionista y su Asociada o Negocio Conjunto”. Las enmiendas aplazan la fecha de vigencia hasta que el proyecto de investigación sobre el método de la participación haya concluido.

La Administración no ha tenido la oportunidad de considerar el potencial impacto de la adopción de estas modificaciones.

Reconocimiento de activos por impuestos diferidos por pérdidas no realizadas (enmiendas a NIC 12)

El 19 de enero de 2016, el IASB publicó enmiendas finales a NIC 12 Impuesto a las ganancias.

Las enmiendas aclaran los siguientes aspectos:

- Las pérdidas no realizadas en instrumentos de deuda medidos a valor razonable y medidos al costo para propósitos tributarios dan origen a diferencias temporarias deducibles independientemente de si el tenedor del instrumento de deuda esperar recuperar el valor libros del instrumento de deuda mediante su venta o su uso.
- El valor libros de un activo no limita la estimación de las probables ganancias tributarias futuras.
- Las estimaciones de utilidades tributarias futuras excluye las deducciones tributarias resultantes del reverso de diferencias temporarias deducibles
- Una entidad evalúa un activo por impuestos diferidos en combinación con otros activos por impuestos diferidos. Cuando las leyes tributarias restrinjan la utilización de pérdidas tributarias, una entidad debería evaluar un activo por impuestos diferidos en combinación con otros activos por impuestos diferidos del mismo tipo.

Las enmiendas son efectivas para períodos anuales que comienzan en o después del 1 de enero de 2017. Se permite su aplicación anticipada.

GRUPO SECURITY S.A. Y FILIALES

Nota a los Estados Financieros Intermedios Consolidados No Auditados

Nota 2 - Bases de preparación y presentación de los Estados Financieros Consolidados y Criterios Contables Aplicados (continuación)

2.2 Base preparación (continuación)

La Administración no ha tenido la oportunidad de considerar el potencial impacto de la adopción de estas modificaciones.

Iniciativa de Revelación (enmiendas a NIC 7)

Las enmiendas son parte del proyecto de iniciativa de revelación del IASB e introducen requisitos adicionales de revelación destinados a abordar las preocupaciones de los inversores de que los estados financieros actualmente no permiten entender los flujos de efectivo de la entidad; en particular respecto de la administración las actividades financieras. Las modificaciones requieren la revelación de información que permita a los usuarios de los estados financieros evaluar los cambios en los pasivos procedentes de las actividades financieras. Aunque no existe un formato específico requerido para cumplir con los nuevos requisitos, las modificaciones incluyen ejemplos ilustrativos para mostrar cómo una entidad puede cumplir el objetivo de estas enmiendas.

Las enmiendas son efectivas para períodos anuales que comienzan en o después del 01 de enero de 2017. Se permite su aplicación anticipada.

La Administración no ha tenido la oportunidad de considerar el potencial impacto de la adopción de estas modificaciones.

Aclaración a la NIIF 15 “Ingresos procedentes de contratos con clientes”

El 12 de abril de 2016, el IASB publicó aclaraciones finales a “los ingresos procedentes de contratos con clientes” NIIF 15.

Estas aclaraciones se enfocan en las siguientes áreas:

- Identificación de las obligaciones de desempeño,
- Contraprestaciones principal vs agente, y
- Orientación para la aplicación de licencias.

Las modificaciones son aplicables para los períodos anuales que comienzan en o después del 01 de enero de 2018 (misma fecha que NIIF 15). Se permite su aplicación anticipada.

La Administración no ha tenido la oportunidad de considerar el potencial impacto de la adopción de esta nueva norma y sus aclaraciones.

GRUPO SECURITY S.A. Y FILIALES

Nota a los Estados Financieros Intermedios Consolidados No Auditados

Nota 2 - Bases de preparación y presentación de los Estados Financieros Consolidados y Criterios Contables Aplicados (continuación)

2.2 Base preparación (continuación)

Clasificación y medición de transacciones de pagos basados en acciones (enmiendas a NIIF 2)

El 20 de Junio de 2016 el IASB ha publicado modificaciones finales a la NIIF 2 “Pagos basados en acciones” que aclara la clasificación y medición de las transacciones de pagos basados en acciones. Las enmiendas abordan varias peticiones que el IASB y el Comité de Interpretaciones de las NIIF recibieron y que el IASB decidió abordar en una combinación del proyecto de alcance restringido.

Las enmiendas son efectivas para períodos anuales que comienzan en o después del 1 de enero de 2018. Se permite su aplicación anticipada. Las modificaciones se aplicarán de forma prospectiva. Sin embargo, la aplicación retroactiva si se permite, si esto es posible sin el uso de la visión retrospectiva. Si una entidad aplica las enmiendas de forma retrospectiva, debe hacerlo para todas las modificaciones descritas anteriormente.

La Administración no ha tenido la oportunidad de considerar el potencial impacto de la adopción de estas enmiendas.

Aplicación NIIF 9 “Instrumentos Financieros” con NIIF 4 “Contratos de Seguro” (enmiendas a NIIF 4)

El 12 de septiembre de 2016 el IASB ha publicado la aplicación de NIIF 9 “Instrumentos Financieros” con NIIF 4 “Contratos de Seguro”. Las enmiendas tienen por objeto abordar las preocupaciones sobre las diferentes fechas de vigencia entre NIIF 9 y la próxima nueva norma sobre Contratos de seguros (se espera NIIF 17 dentro de los próximos seis meses).

Como se ha hecho evidente que la fecha efectiva de NIIF 17 ya no puede ser alineada con la entrada en vigor de la NIIF 9 Instrumentos Financieros, se ha solicitado al IASB retrasar la aplicación de la NIIF 9 para las actividades de seguros y alinear la fecha de vigencia de la NIIF 9 para aquellas actividades con la entrada en vigencia de la nueva norma los contratos de seguro.

Las modificaciones proporcionan dos opciones para las entidades que emiten contratos de seguro dentro del alcance de la NIIF 4: una opción permite a las entidades reclasificar, de la utilidad o pérdida de otro resultado integral, algunos de los ingresos o los gastos derivados de los activos financieros designados; este es el llamado enfoque de superposición; una exención temporal opcional de la aplicación de la NIIF 9 para las entidades cuya actividad

GRUPO SECURITY S.A. Y FILIALES

Nota a los Estados Financieros Intermedios Consolidados No Auditados

Nota 2 - Bases de preparación y presentación de los Estados Financieros Consolidados y Criterios Contables Aplicados (continuación)

2.2 Base preparación (continuación)

principal consista en la emisión de contratos dentro del alcance de la NIIF 4; este es el llamado enfoque de aplazamiento.

Una entidad aplicará el procedimiento de superposición de forma retroactiva para calificar los activos financieros cuando se aplica por primera vez la NIIF 9. La aplicación del enfoque de superposición requiere la revelación de información suficiente para permitir a los usuarios de los estados financieros entender cómo se calcula el importe reclasificado en el periodo de referencia y el efecto de que la reclasificación de los estados financieros.

Una entidad aplicará el procedimiento de aplazamiento para los periodos anuales que comienzan en o después del 1 Enero 2018. La aplicación del enfoque de aplazamiento necesita ser revelada, junto con información que permita a los usuarios de los estados financieros comprender cómo el asegurador clasificó para la exención temporal y comparar los aseguradores que aplican la exención temporal con las entidades que aplican NIIF 9. El aplazamiento sólo puede hacerse uso durante los tres años siguientes al 1 de enero de 2018.

La Administración no ha tenido la oportunidad de considerar el potencial impacto de la adopción de estas enmiendas.

Transferencias de Propiedades de Inversión (Enmiendas a NIC 40)

El 8 de diciembre de 2016, el IASB ha emitido “Transferencias de Propiedades de Inversión (enmiendas a la NIC 40) para aclarar transferencias de propiedades a, o de, propiedades de inversión.

Las enmiendas a la NIC Propiedades de Inversión son:

- Enmienda el párrafo 57 para indicar que una entidad transferirá una propiedad a, o de, propiedad de inversión cuando, y sólo cuando, hay evidencia de un cambio en el uso. Un cambio de uso ocurre si la propiedad cumple, o deja de cumplir la definición de propiedad de inversión. Un cambio en las intenciones de la administración para el uso de una propiedad por sí sola no constituye evidencia de un cambio de uso.
- La lista de ejemplos de evidencia del párrafo 57 a) – d) se presenta como una lista no exhaustiva de ejemplos en lugar de una lista exhaustiva.

Las enmiendas son efectivas para periodos que comienzan en o después del 1 de enero de 2018. Se permite su aplicación anticipada.

GRUPO SECURITY S.A. Y FILIALES

Nota a los Estados Financieros Intermedios Consolidados No Auditados

Nota 2 - Bases de preparación y presentación de los Estados Financieros Consolidados y Criterios Contables Aplicados (continuación)

2.2 Base preparación (continuación)

La Administración no ha tenido la oportunidad de considerar el potencial impacto de la adopción de estas enmiendas.

Mejoras anuales Ciclo 2014-2016 (Enmiendas a NIIF 1, NIIF 12 y NIC 28)

El 8 de diciembre de 2016, el IASB ha emitido “Mejoras anuales a las Normas IFRS, ciclo 2014-2016”. El pronunciamiento contiene enmiendas a tres NIIF como resultado del proyecto de mejoras anuales del IASB:

NIIF	Objeto de la enmienda
NIIF 1 Adopción por primera vez de las Normas Internacionales de Información Financiera	Eliminó las exenciones a corto plazo en los párrafos E3-E7 de la NIIF 1, ya que han cumplido su propósito.
NIIF 12 Revelaciones sobre Participaciones en Otras Entidades	Aclaró el alcance de la norma para especificar los requisitos de revelación, excepto los que figuran en los párrafos B10-B16 se aplican a los intereses de una entidad enumerados en el párrafo 5, que son clasificados como mantenidos para la venta, mantenidos para su distribución o como operaciones discontinuadas de acuerdo con NIIF 5.
NIC 28 Inversiones en Asociadas y Negocios Conjuntos	Aclaró que la elección para medir a valor razonable a través de ganancias o pérdidas de una inversión en una asociada o negocio conjunto, que está en poder de una entidad que es una organización de capital de riesgo u otra entidad que califica, está disponible para cada inversión en una entidad asociada o un negocio conjunto sobre una base de inversión – por – inversión, al momento del reconocimiento inicial.

Las enmiendas a NIIF 1 y NIC 28 son efectivas para periodos anuales iniciados en o después del 1 de enero de 2018. La enmienda a la NIIF 12 para periodos anuales iniciados en o después del 1 de enero de 2017.

GRUPO SECURITY S.A. Y FILIALES

Nota a los Estados Financieros Intermedios Consolidados No Auditados

Nota 2 - Bases de preparación y presentación de los Estados Financieros Consolidados y Criterios Contables Aplicados (continuación)

2.2 Base preparación (continuación)

La Administración no ha tenido la oportunidad de considerar el potencial impacto de la adopción de estas enmiendas.

CINIIF 22 Transacciones en moneda extranjera y consideraciones sobre prepago

El 8 de diciembre de 2016, el IASB emitió la CINIIF 22 "Transacciones en moneda extranjera y consideraciones sobre prepago" desarrollada por el Comité de Interpretación de las NIIF para aclarar la contabilización de las transacciones que incluyen el recibo o pago de una suma por adelantado en una moneda extranjera.

Los contenidos de la CINIIF 22 son principalmente:

- Alcance de la interpretación: La interpretación se refiere a transacciones en moneda extranjera o partes de transacciones en las que:

- hay consideración que está denominada o cotizada en moneda extranjera,
- hay consideración que está denominada o cotizada en moneda extranjera; la entidad reconoce un activo pagado anticipadamente o un pasivo por ingresos diferidos con respecto a esa consideración, antes del reconocimiento del activo, gasto o ingreso relacionado; y
- El activo pagado anticipadamente o el pasivo por ingresos diferidos no es monetario.

- Consenso: El Comité de Interpretación llegó a la siguiente conclusión:

- La fecha de la transacción, con el propósito de determinar el tipo de cambio, es la fecha del reconocimiento inicial del activo pagado anticipadamente no monetario o del pasivo por ingresos diferidos.
- Si hay varios pagos o recibos por adelantado, se establece una fecha de transacción para cada pago o recibo.

La nueva interpretación es efectiva para períodos anuales que comienzan en o después del 1 de enero de 2018. Se permite su aplicación anticipada.

La Administración no ha tenido la oportunidad de considerar el potencial impacto de la adopción de estas enmiendas.

GRUPO SECURITY S.A. Y FILIALES

Nota a los Estados Financieros Intermedios Consolidados No Auditados

Nota 2 - Bases de preparación y presentación de los Estados Financieros Consolidados y Criterios Contables Aplicados (continuación)

2.3 Consolidación de estados financieros

En la preparación de los Estados Financieros Consolidados, Grupo Security considera todas aquellas entidades sobre las cuales tiene la propiedad, directa o indirecta, del 50% o más de los derechos societarios de las entidades en donde participa. Por otro lado, se consideran aquellas entidades donde la sociedad posea la capacidad para ejercer control efectivo, no considerando los porcentajes de participación en las sociedades consolidadas. Cabe destacar que de acuerdo con la NIC 27, se entiende por control el poder de dirigir las políticas financieras y operativas de la entidad, con el fin de obtener beneficios de sus actividades.

Los estados financieros de las entidades se consolidan línea a línea con los de Grupo Security S.A. Consecuentemente, todos los saldos y efectos de las transacciones significativas efectuadas entre las sociedades que se consolidan son eliminados.

Adicionalmente, la participación de terceros en el patrimonio de las sociedades consolidadas se presentan en el rubro “participaciones no controladoras” del estado de situación financiera consolidado, dentro del patrimonio neto; los resultados del ejercicio se presentan en el rubro “Ganancia (Pérdida), atribuible a participaciones no controladoras” del estado de Resultados Integrales Consolidados y en el Estado de Cambios en el Patrimonio.

En la consolidación con las filiales extranjeras, se aplica NIC 21 para convertir los estados financieros peruanos.

GRUPO SECURITY S.A. Y FILIALES

Nota a los Estados Financieros Intermedios Consolidados No Auditados

Nota 2 - Bases de preparación y presentación de los Estados Financieros Consolidados y Criterios Contables Aplicados (continuación)

2.3 Consolidación de estados financieros (continuación)

Las sociedades incluidas en el proceso de consolidación al 31 de marzo de 2017 y 31 de diciembre de 2016 son las siguientes:

Nombre sociedad	RUT sociedad	Directo
Factoring Security S.A.	96.655.860-1	99,9980%
Banco Security S.A.	97.053.000-2	99,9727%
Inmobiliaria Security S.A.	96.786.270-3	99,9990%
Inversiones Seguros Security Limitada	78.769.870-0	99,9995%
Asesorías Security S.A.	96.803.620-3	99,7818%
Capital S.A.	96.905.260-1	99,9853%
Securizadora Security S.A.	96.847.360-3	99,9600%

Para la consolidación de las Filiales Banco Security y Vida Security se han utilizado los estados financieros preparados en base a los criterios contables específicos que le aplican, de conformidad a la opción establecida por la SVS.

2.4 Valoración a costo amortizado

Se entiende por costo amortizado el monto de un activo o pasivo al que fue medido inicialmente más o menos los costos o ingresos incrementales, por la parte imputada sistemáticamente a las cuentas de resultado calculado según el método de la tasa efectiva, de la diferencia entre el monto inicial y el valor de reembolso a su vencimiento. En el caso de los activos financieros, el costo amortizado incluye las correcciones a su valor por el deterioro que hayan experimentado.

2.5 Medición a valor razonable

La medición a valor razonable está constituida por el monto por el cual puede ser intercambiado un activo o cancelado un pasivo entre un comprador y un vendedor debidamente informado, en condiciones de independencia mutua. Cuando el mercado de un instrumento no representa un mercado activo, la sociedad determina el valor razonable utilizando técnicas de aproximación a un precio justo como curvas de interés a partir de transacciones de mercado u homologación con instrumentos de similares características.

GRUPO SECURITY S.A. Y FILIALES

Nota a los Estados Financieros Intermedios Consolidados No Auditados

Nota 2 - Bases de preparación y presentación de los Estados Financieros Consolidados y Criterios Contables Aplicados (continuación)

2.5 Medición a valor razonable (continuación)

Jerarquización de los Valores Razonables

Nivel 1: Precios cotizados (sin ajustar) en mercados activos o pasivos idénticos;

Nivel 2: Variables distintas a los precios cotizados incluidos en nivel 1 que sean observables para el Activo y el Pasivo;

Nivel 3: Variables que no estén basadas en mercados observables.

2.6 Valoración al costo de adquisición

Por costo de adquisición se entiende el costo de la transacción corregido por las pérdidas de deterioro que haya experimentado.

Los Estados Financieros Consolidados adjuntos han sido preparados en base al costo amortizado con excepción de:

- Instrumentos financieros derivados, medidos a su valor razonable.
- Instrumentos de negociación medidos a su valor razonable.
- Instrumentos de inversión mantenidos para la venta medidos a valor razonable.
- Para el caso de la filial bancaria, algunos bienes inmobiliarios del activo fijo que la Administración Superior ha considerado tasar y dejar dicho valor como costo atribuido para primera adopción, de conformidad a lo establecido por el Compendio de Normas Contables de la SBIF.

2.7 Plusvalía

El Goodwill generado en la consolidación representa el exceso del costo de adquisición sobre la participación de Grupo Security en el valor razonable de los activos y pasivos identificables de una sociedad dependiente o entidad controlada conjuntamente en la fecha de adquisición.

GRUPO SECURITY S.A. Y FILIALES

Nota a los Estados Financieros Intermedios Consolidados No Auditados

Nota 2 - Bases de preparación y presentación de los Estados Financieros Consolidados y Criterios Contables Aplicados (continuación)

2.7 Plusvalía (continuación)

Los Goodwill generados con anterioridad a la fecha de transición de Principios de Contabilidad Generalmente Aceptados en Chile a las IFRS fueron mantenidos a su valor neto registrado en dicha fecha de transición. Los Goodwill generados con posterioridad a la fecha de transición fueron valorizados a su costo de adquisición.

En cada cierre contable se procede a estimar si se ha producido en el Goodwill algún deterioro que reduzca su valor recuperable a un importe inferior al valor neto registrado y, en el caso que corresponda, se procede a su registro contra los resultados consolidados; utilizándose como contrapartida el rubro “Gastos de administración” del estado de resultados consolidados, de acuerdo con lo establecido en la NIIF 3.

2.8 Activos intangibles distintos de plusvalía

Los gastos en programas informáticos desarrollados internamente son reconocidos como un activo cuando Grupo Security es capaz de demostrar su intención y capacidad para completar el desarrollo y utilizarlo internamente para generar beneficios económicos futuros y puedan ser medidos con fiabilidad los costos para completar el desarrollo. Los costos capitalizados de los programas informáticos desarrollados internamente incluyen todos los atribuibles directamente al desarrollo del programa y son amortizados durante sus vidas útiles estimadas.

Los programas informáticos adquiridos por Grupo Security son valorizados al costo menos las amortizaciones acumuladas y el monto por pérdidas acumuladas por deterioro.

La vida útil ha sido determinada en función del plazo que se espera se obtengan los beneficios económicos. El período y método de amortización son revisados anualmente y cualquier cambio en ellos es tratado como un cambio en una estimación.

Los costos de mantenimiento de los activos intangibles se registran con cargo a los resultados del ejercicio en que se incurran. La amortización de los activos intangibles se realiza linealmente desde la fecha de inicio de explotación.

La Sociedad aplica test de deterioro si existen indicios de que el valor libro excede el valor recuperable del activo intangible.

GRUPO SECURITY S.A. Y FILIALES

Nota a los Estados Financieros Intermedios Consolidados No Auditados

Nota 2 - Bases de preparación y presentación de los Estados Financieros Consolidados y Criterios Contables Aplicados (continuación)

2.9 Propiedades, planta y equipo

Propiedades, planta y equipo de Grupo Security se contabilizan utilizando el modelo del costo. El modelo del costo es un método contable en el cual las propiedades, planta y equipo se registran al costo, menos la depreciación acumulada posterior y menos las pérdidas acumuladas por deterioro de valor.

La depreciación es determinada aplicando el método lineal, sobre el costo de los activos menos su valor residual, entendiéndose que los terrenos sobre los que se encuentran construidos los edificios y otras construcciones tienen una vida útil indefinida y que, por tanto, no son objeto de depreciación.

La depreciación de cada ejercicio se registra contra el resultado del ejercicio y es calculada en función de los años de la vida útil estimada de los diferentes bienes.

La utilidad o pérdida resultante de la enajenación o el retiro de un activo se determina como la diferencia entre el precio de venta y el valor libro del activo, y se reconoce en la cuenta de resultados.

La vida útil estimada de cada uno de los ítems del activo fijo para el 31 de marzo de 2017 y 31 de diciembre de 2016, es la siguiente:

	Explicación de la tasa	Vida o tasa mínima (años)
Edificios	años	60 a 80
Planta y equipo	años	3 a 5
Vehículos de motor	años	3
Otras propiedades, planta y equipo	años	2 a 5

2.10 Contratos de leasing, Filial Bancaria

Las cuentas por cobrar por contratos de leasing, incluidas bajo el rubro de “Créditos y cuentas por cobrar a clientes”, corresponden a las cuotas periódicas de arrendamiento de contratos que cumplen con los requisitos para ser calificados como leasing financiero y se presentan a su valor nominal netos de los intereses no devengados al cierre de cada ejercicio.

GRUPO SECURITY S.A. Y FILIALES

Nota a los Estados Financieros Intermedios Consolidados No Auditados

Nota 2 - Bases de preparación y presentación de los Estados Financieros Consolidados y Criterios Contables Aplicados (continuación)

2.11 Bienes recibidos en pago, Filial Bancaria

Los bienes recibidos en pago son clasificados en el rubro "Otros Activos", se registran al menor valor entre su costo de adjudicación y el valor razonable menos castigos normativos exigidos, y se presentan netos de provisión.

Los castigos normativos son requeridos por la Superintendencia de Bancos e Instituciones Financieras si el activo no es vendido en el plazo de un año desde su recepción.

2.12 Deterioro de activos financieros y no financieros

A la fecha de cada cierre de los Estados Financieros Consolidados, Grupo Security revisa el valor libro de sus activos sujetos a deterioro para determinar si existen indicios de que dichos activos puedan registrar una pérdida por deterioro de valor. Si existe cualquier indicio, el valor recuperable del activo se calcula con el objetivo de determinar el eventual monto de la pérdida por deterioro de valor (si la hubiera). En caso de que el activo no genere flujos de efectivo por sí mismo que sean independientes de otros activos, Grupo Security calcula el monto recuperable de la unidad generadora de efectivo a la que pertenece el activo.

En relación con activos bancarios, los activos que sean individualmente significativos son evaluados de manera individual para determinar si existe evidencia objetiva de deterioro del activo. Los activos que no son significativos de forma individual y poseen similares características son evaluados de manera grupal.

El monto recuperable es el mayor entre el valor razonable menos el costo de venta y los flujos futuros del activo en cuestión. Al evaluar los flujos de efectivo futuros estimados se descuentan a su valor actual utilizando una tasa de descuento que refleje las valoraciones actuales del mercado respecto del valor temporal del dinero y los riesgos específicos del activo para el que no se han ajustado los flujos de efectivo futuros estimados.

Si se estima que el valor recuperable de un activo (o una unidad generadora de efectivo) es inferior a su valor libro, el importe en libros del activo (unidad generadora de efectivo) se reduce a su monto recuperable. Inmediatamente se reconoce una pérdida por deterioro de valor como gasto, salvo cuando el activo relevante se registra a un importe revalorizado, en cuyo caso la pérdida por deterioro de valor se considera una reducción de la reserva de revalorización existente.

GRUPO SECURITY S.A. Y FILIALES

Nota a los Estados Financieros Intermedios Consolidados No Auditados

Nota 2 - Bases de preparación y presentación de los Estados Financieros Consolidados y Criterios Contables Aplicados (continuación)

2.12 Deterioro de activos financieros y no financieros (continuación)

Cuando una pérdida por deterioro de valor se revierta posteriormente, el valor en libros del activo (unidad generadora de efectivo) se incrementa a la estimación revisada de su monto recuperable. Inmediatamente se reversa la pérdida por deterioro de valor como ingreso, salvo cuando el activo relevante se registró a un importe revalorizado, en cuyo caso el reverso de la pérdida por deterioro de valor se considerará un incremento de valor de la reserva de revalorización.

Un activo intangible con una vida útil indefinida es revisado anualmente para determinar si existen o no indicadores de deterioro o más frecuentemente si eventos o cambios en circunstancias indican que el valor libro puede estar deteriorado.

El deterioro de los activos financieros disponible para la venta, en caso de la Filial Bancaria, se determina en referencia a su valor razonable.

El deterioro de activos en el caso de nuestra Filial de Seguros se detalla a continuación:

El Área de Riesgos Financieros, en coordinación con la Gerencia de Inversiones, han definido una serie de indicadores claves que permiten detectar que el valor de un activo puede haber sufrido deterioro en algún grado. Riesgo Financiero monitorea constantemente estos indicadores de modo de levantar oportunamente una alerta que de cuenta de una probable pérdida de valor de un activo. Cuando una alerta sea levantada se reúne la información adicional disponible que permita confirmar y explicar la pérdida de valor del activo.

a) Inversiones financieras e inmobiliarias

Los activos que acusen una probable pérdida de valor como consecuencia de las alertas levantadas por los indicadores clave y que Riesgo Financiero reporta al Comité serán:

- i) Los que hayan cambiado su clasificación de riesgo en el período, destacando los que hayan bajado su clasificación desde BBB.
- ii) Los que presenten los menores valores de mercado respecto de sus valores par.
- iii) Los que presenten los menores valores de mercado respecto de sus valores a TIR de compra. También se presentará el indicador en términos de monto de pérdida (resultado no realizado).

GRUPO SECURITY S.A. Y FILIALES

Nota a los Estados Financieros Intermedios Consolidados No Auditados

Nota 2 - Bases de preparación y presentación de los Estados Financieros Consolidados y Criterios Contables Aplicados (continuación)

2.12 Deterioro de activos financieros y no financieros (continuación)

- iv) Los que presenten mayores caídas en los precios de mercado en el año o en otro período relevante.
- v) Los que presenten mayores spread por riesgo de crédito.
- vi) Los activos con vencimientos impagos.
- vii) Los que presenten menores valores de tasación respecto del valor del bien o contrato (inversiones inmobiliarias).

Adicionalmente el Comité toma en consideración los siguientes aspectos:

- i) La tabla de provisión según clasificación de riesgo de la Norma de Carácter General N° 311 y N° 316 emitida por la Superintendencia de Valores y Seguros, que fija provisiones a los activos con clasificación bajo BBB.
- ii) La existencia o no de un precio de mercado confiable para el activo mismo, u otro directamente relacionado (ej.: acción del emisor). Esto es, que el número de transacciones de mercado y los montos transados correspondan a los habituales del activo o, al menos, que exista un número de transacciones suficiente que permita esperar que el precio represente en forma razonablemente correcta el valor del activo.
- iii) La existencia de cambios en el mercado o sector económico que puedan alterar objetivamente los flujos futuros del activo. Estos cambios pueden ser de orden legal, comercial, naturaleza, fraude, entre otros.
- iv) Noticias publicadas en los medios y hechos esenciales publicados por la SVS.
- v) Lo discutido y aprobado en juntas de tenedores de bonos, comités de vigilancia y otros en las que la Compañía participe.

En el caso de inversiones inmobiliarias se tendrá, además, en consideración lo siguiente:

- i) La existencia de seguros vigentes y tasaciones recientes.
- ii) El plan de restauración del bien en caso de pérdidas por causas naturales (incendio, sismo, inundación, terrorismo, entre otros).

GRUPO SECURITY S.A. Y FILIALES

Nota a los Estados Financieros Intermedios Consolidados No Auditados

Nota 2 - Bases de preparación y presentación de los Estados Financieros Consolidados y Criterios Contables Aplicados (continuación)

2.12 Deterioro de activos financieros y no financieros (continuación)

- iii) Las ofertas efectivas por el bien en particular o transacciones comerciales de similar naturaleza.
- iv) Cambios en el plan regulador del sector y proyectos aledaños autorizados.
- v) Cambios en la capacidad de usos alternativos del bien y de generación de flujos en el largo plazo respecto de los considerados en el proyecto.
- vi) Suficiencia del margen de seguridad contractual medido entre el porcentaje del valor del bien no financiado por la Compañía y la caída de valor de mercado del bien dado por una tasación reciente.

Para efectos de calcular el deterioro de los Mutuos Hipotecarios Endosables, la Filial Vida Security ha decidido utilizar el modelo definido por la Superintendencia de Valores y Seguros en su Norma de Carácter General N° 311 del 28 de junio del 2011. De la misma forma, para Créditos a Pensionados, la Filial Vida Security ha decidido mantener el modelo estándar definido en la Norma de Carácter General N° 208 del 12 de octubre de 2007 y sus modificaciones.

b) Intangibles, muebles y equipos

De acuerdo con su cálculo establecido en la NIC 36, la Filial Vida Security revisa el valor libro de sus activos sujetos a deterioro para determinar si existen indicios de que dichos activos puedan registrar una pérdida por deterioro de valor. Si existe cualquier indicio, el valor recuperable del activo se calcula con el objetivo de determinar el eventual monto de la pérdida por deterioro de valor (si la hubiera). En caso de que el activo no genere flujos de efectivo por sí mismo que sean independientes de otros activos, la Filial Vida Security calcula el monto recuperable de la unidad generadora de efectivo a la que pertenece el activo.

Si se estima que el valor recuperable de un activo es inferior a su valor libro, el importe en libros del activo se reduce a su monto recuperable. Inmediatamente se reconoce una pérdida por deterioro de valor como gasto. Cuando una pérdida por deterioro de valor se revierta posteriormente, el valor en libros del activo se incrementa a la estimación revisada de su monto recuperable. Inmediatamente se reversa la pérdida por deterioro de valor como ingreso.

GRUPO SECURITY S.A. Y FILIALES

Nota a los Estados Financieros Intermedios Consolidados No Auditados

Nota 2 - Bases de preparación y presentación de los Estados Financieros Consolidados y Criterios Contables Aplicados (continuación)

2.12 Deterioro de activos financieros y no financieros (continuación)

Un activo intangible con una vida útil indefinida es revisada anualmente para determinar si existe o no indicadores de deterioro o más frecuentemente si eventos o cambios en circunstancias indican que el valor libro puede estar deteriorado.

c) Primas

Para la Filial Vida Security, se calcula el deterioro asociado a las primas de seguro, de acuerdo con lo establecido en la Circular N° 1.499 de la Superintendencia de Valores y Seguros, registrándose en resultados la provisión de pérdida calculada dependiendo si la prima está respaldada por documentos o no, si tiene especificación de pago y según la antigüedad de la deuda.

d) Siniestros por cobrar a reaseguradores

Considerando que la historia reciente de los reaseguradores activos que la Filial Vida Security mantiene actualmente, no ha mostrado atrasos relevantes atribuibles al incumplimiento de los contratos en lo que se refiere al pago, por parte de éstos, de los siniestros cedidos correspondientes a siniestros pagados, se ha decidido considerar un deterioro del activo por reaseguro siguiendo la regla establecida por la aplicación de la Norma de Carácter General N° 848 relativa a la provisión de los siniestros por cobrar a reaseguradores.

Lo anterior quiere decir que los activos por reaseguro serán deteriorados en la proporción de los siniestros provisionados respecto del total de siniestros por cobrar a reaseguradores y ello en lo que compete a los seguros reasegurados con el reasegurador para el cual se ha realizado la provisión.

Respecto del deterioro en la participación de reaseguros en reservas técnicas, a la fecha no existe evidencia objetiva de deterioro de alguna de las reaseguradoras con las que opera la Filial Vida Security y todas cumplen con las exigencias mínimas para ser elegidas según se especifica en la correspondiente Política de Reaseguro debidamente aprobada por el Directorio, tales como que deben tener clasificación de riesgo A o mayor y que no deben tener contingencias de pago con la Compañía. Por esa razón, la filial no mantiene actualmente una Provisión por Deterioro en participación de reaseguros en reservas técnicas.

GRUPO SECURITY S.A. Y FILIALES

Nota a los Estados Financieros Intermedios Consolidados No Auditados

Nota 2 - Bases de preparación y presentación de los Estados Financieros Consolidados y Criterios Contables Aplicados (continuación)

2.12 Deterioro de activos financieros y no financieros (continuación)

e) Préstamos

Para la Filial Vida Security, el deterioro por Préstamos a Pensionados se calcula de acuerdo con lo establecido en la Norma de Carácter General N° 208 de la Superintendencia de Valores y Seguros y sus modificaciones.

2.13 Valorización de instrumentos financieros

Los instrumentos financieros mantenidos por Grupo Security a través de su Filial Bancaria son clasificados y valorizados de acuerdo al siguiente detalle:

a) Instrumentos para negociación

Los instrumentos para negociación corresponden a valores adquiridos con la intención de generar ganancias por la fluctuación de precios en el corto plazo o a través de márgenes en su intermediación, o que están incluidos en un portafolio en el que existe un patrón de toma de utilidades de corto plazo.

Los instrumentos para negociación se encuentran valorados a su valor razonable de acuerdo con los precios de mercado a la fecha de cierre del balance. . La utilidad o pérdida provenientes de los ajustes para su valoración a valor razonable, como asimismo los resultados por las actividades de negociación, como los intereses y reajustes devengados, se incluyen en el rubro de "Instrumentos financieros para negociación" de "Utilidad neta de operaciones financieras" del estado de resultados, que se detalla en Nota 27 de los Estados Financieros de nuestra filial bancaria.

Todas las compras y ventas de instrumentos para negociación que deben ser entregados dentro del plazo establecido por las regulaciones o convenciones del mercado son reconocidos en la fecha de negociación, la cual es la fecha en que se compromete la compra o venta del activo. Cualquier otra compra o venta es tratada como derivado (forward) hasta que ocurra la liquidación.

b) Instrumentos de inversión

Los instrumentos de inversión son clasificados en dos categorías: Inversiones mantenidas hasta el vencimiento e Instrumentos disponibles para la venta.

GRUPO SECURITY S.A. Y FILIALES

Nota a los Estados Financieros Intermedios Consolidados No Auditados

Nota 2 - Bases de preparación y presentación de los Estados Financieros Consolidados y Criterios Contables Aplicados (continuación)

2.13 Valorización de instrumentos financieros (continuación)

La categoría de Inversiones mantenidas hasta al vencimiento incluye sólo aquellos instrumentos en que el Banco tiene la capacidad e intención de mantenerlos hasta su fecha de vencimiento. Los demás instrumentos de inversión se consideran como disponibles para la venta. A la fecha de emisión de los presentes estados financieros, nuestra filial bancaria no posee inversiones mantenidas hasta el vencimiento.

Los instrumentos de inversión son reconocidos inicialmente al costo, el cual incluye los costos de transacción.

Los instrumentos disponibles para la venta son posteriormente valorados a su valor razonable según los precios de mercado o valorizaciones obtenidas del uso de modelos. Las utilidades o pérdidas no realizadas originadas por el cambio en su valor razonable son reconocidas con cargo o abono a cuentas patrimoniales. Cuando estas inversiones son enajenadas o se deterioran, el monto de los ajustes a valor razonable acumulado en patrimonio es traspasado a resultados y se informa bajo la línea de "Venta de instrumentos disponibles para la venta" del rubro "Utilidad neta de operaciones financieras" del estado de resultados, que se detalla en Nota 22 de los Estados Financieros de nuestra filial bancaria.

Las inversiones mantenidas hasta el vencimiento se registran a su valor de costo más intereses y reajustes devengados, menos las provisiones por deterioro constituidas cuando su monto registrado es superior al monto estimado de recuperación. Al 31 de marzo de 2017 y 31 de diciembre de 2016, nuestra Filial Bancaria no mantiene en su cartera instrumentos de inversión hasta el vencimiento.

Los intereses y reajustes de las inversiones al vencimiento y de los instrumentos disponibles para la venta se incluyen en el rubro "Ingresos por intereses y reajustes", que se detalla en Nota 20 de los Estados Financieros de la filial bancaria.

Los instrumentos de inversión que son objeto de coberturas contables son ajustados según las reglas de contabilización de coberturas.

Las compras y ventas de instrumentos de inversión que deben ser entregados dentro del plazo establecido por las regulaciones o convenciones del mercado, se reconocen en la fecha de negociación, en la cual se compromete la compra o venta del activo. Las demás compras o ventas se tratan como derivados (forward) hasta su liquidación.

GRUPO SECURITY S.A. Y FILIALES

Nota a los Estados Financieros Intermedios Consolidados No Auditados

Nota 2 - Bases de preparación y presentación de los Estados Financieros Consolidados y Criterios Contables Aplicados (continuación)

2.13 Valorización de instrumentos financieros (continuación)

c) Colocaciones, préstamos y cuentas por cobrar generados por la propia empresa:

Corresponden a activos financieros originados por las sociedades a cambio de proporcionar financiamiento de efectivo o servicios directamente a un deudor.

Los préstamos y cuentas por cobrar originados por Grupo Security se valorizarán a su costo amortizado, reconociendo en resultados los intereses devengados en función de su tasa de interés efectiva. Por costo amortizado se entiende el costo inicial, menos los cobros de capital.

La tasa de interés efectiva es la tasa de actualización que iguala exactamente el valor de un activo financiero a la totalidad de sus flujos de efectivo estimados por todos los conceptos a lo largo de su vida remanente.

Se entiende por valor razonable de un instrumento financiero en una fecha dada el monto por el que puede ser comprado o vendido en esa fecha entre dos partes, en condiciones de independencia mutua y debidamente informada, que actúen libre y prudentemente. La referencia más objetiva y habitual del valor razonable de un instrumento financiero es el precio que se paga por él en un mercado organizado, transparente y profundo. Si este precio de mercado no pudiese ser estimado de manera objetiva y confiable para un determinado instrumento financiero, se recurrirá para estimar su valor razonable al establecido en transacciones recientes de instrumentos análogos o al valor actual descontado de todos los flujos de caja futuros (cobros o pagos), aplicando un tipo de interés de mercado de instrumentos financieros similares (mismo plazo, moneda, tipo de tasa de interés y calificación de riesgo equivalente).

2.14 Contrato de derivados financieros

Grupo Security con excepción de Filial Bancaria

Producto del tipo de operaciones que realiza Grupo Security, a excepción de su Filial Bancaria, está expuesta a riesgos financieros por las variaciones de los tipos de cambio y de tasas de interés. Para cubrir los mencionados riesgos de exposición cambiaria y de tasa de interés, Grupo Security utiliza contratos a plazo sobre tipos de cambio de moneda, fundamentalmente sobre dólar estadounidense y contratos sobre tasas de interés.

GRUPO SECURITY S.A. Y FILIALES

Nota a los Estados Financieros Intermedios Consolidados No Auditados

Nota 2 - Bases de preparación y presentación de los Estados Financieros Consolidados y Criterios Contables Aplicados (continuación)

2.14 Contrato de derivados financieros (continuación)

Estos contratos son clasificados como instrumentos financieros derivados de inversión; tales instrumentos son inicialmente reconocidos a valor razonable en la fecha en la cual el contrato derivado es suscrito y posteriormente son remedidos a valor razonable. Los derivados son registrados como activos cuando el valor razonable es positivo y como pasivo cuando el valor razonable es negativo.

Cualquier utilidad o pérdida que surge de cambios en el valor razonable de derivados durante el período es reconocida con cargo o abono a resultado.

La Filial Vida Security efectúa forwards durante el período, a objeto de cubrir las variaciones de tipo de cambio que puedan afectar negativamente sus activos en moneda extranjera (dólar), las que se encuentran a valor razonable al cierre de los estados financieros, de acuerdo a lo señalado en la Norma de Carácter General N° 311 de la Superintendencia de Valores y Seguros, llevándose a resultados los cambios de valor que se produzcan en el ejercicio.

Todos los derivados que se llevan a valor razonable pueden cotizarse en el mercado, y el valor razonable se determina en base a fórmulas financieras estándares usando parámetros de mercado tales como tipos de cambio, volatilidades o tasas de descuento.

a) Filial Bancaria

Los contratos de derivados financieros, que incluyen forwards de monedas extranjeras y unidades de fomento, futuros de tasa de interés, swaps de monedas y tasa de interés, opciones de monedas y tasa de interés y otros instrumentos de derivados financieros, son reconocidos inicialmente en el balance general a su costo (incluidos los costos de transacción) y posteriormente valorados a su valor razonable. El valor razonable es obtenido de cotizaciones de mercado, modelos de descuento de flujos de caja y modelos de valorización de opciones según corresponda. Los contratos de derivados se informan como un activo cuando su valor razonable es positivo y como un pasivo cuando éste es negativo, en los rubros "Contratos de derivados financieros".

Ciertos derivados incorporados en otros instrumentos financieros, son tratados como derivados separados cuando su riesgo y características no están estrechamente relacionados con las del contrato principal y éste no se registra a su valor razonable con sus utilidades y pérdidas no realizadas incluidas en resultados.

GRUPO SECURITY S.A. Y FILIALES

Nota a los Estados Financieros Intermedios Consolidados No Auditados

Nota 2 - Bases de preparación y presentación de los Estados Financieros Consolidados y Criterios Contables Aplicados (continuación)

2.14 Contrato de derivados financieros (continuación)

Al momento de suscripción de un contrato de derivado, éste debe ser designado por el Banco como instrumento derivado para negociación o para fines de cobertura contable.

Los cambios en el valor razonable de los contratos de derivados financieros mantenidos para negociaciones se incluyen en la línea "Derivados de negociación" del rubro "Utilidad neta de operaciones financieras" del estado de resultados.

Si el Instrumento derivado es clasificado para fines de cobertura contable, éste puede ser: (1) una cobertura del valor razonable de activos o pasivos existentes o compromisos a firme, o bien (2) una cobertura de flujos de caja relacionados a activos o pasivos existentes o transacciones esperadas. Una relación de cobertura para propósitos de contabilidad de cobertura, debe cumplir todas las condiciones siguientes: (a) al momento de iniciar la relación de cobertura, se ha documentado formalmente la relación de cobertura; (b) se espera que la cobertura sea altamente efectiva; (c) la eficacia de la cobertura se puede medir de manera razonable y (d) la cobertura es altamente efectiva en relación con el riesgo cubierto, en forma continua a lo largo de toda la relación de cobertura.

Ciertas transacciones con derivados que no califican para ser contabilizadas como derivados para cobertura, son tratadas e informadas como derivados para negociación, aun cuando proporcionan una cobertura efectiva para la gestión de posiciones de riesgo.

Cuando un derivado cubre la exposición a cambios en el valor razonable de una partida existente del activo o del pasivo, esta última se registra a su valor razonable en relación con el riesgo específico cubierto. Las utilidades o pérdidas provenientes de la medición a valor razonable, tanto de la partida cubierta como del derivado de cobertura, son reconocidas con efecto en los resultados del ejercicio.

Si el ítem cubierto en una cobertura de valor razonable es un compromiso a firme, los cambios en el valor razonable del compromiso con respecto al riesgo cubierto son registrados como activo o pasivo con efecto en los resultados del ejercicio. Las utilidades o pérdidas provenientes de la medición a valor razonable del derivado de cobertura, son reconocidas con efecto en los resultados del ejercicio. Cuando se adquiere un activo o pasivo como resultado del compromiso, el reconocimiento inicial del activo o pasivo adquirido se ajusta para incorporar el efecto acumulado de la valorización a valor razonable del compromiso a firme que estaba registrado en el balance general.

GRUPO SECURITY S.A. Y FILIALES

Nota a los Estados Financieros Intermedios Consolidados No Auditados

Nota 2 - Bases de preparación y presentación de los Estados Financieros Consolidados y Criterios Contables Aplicados (continuación)

2.14 Contrato de derivados financieros (continuación)

Cuando un derivado cubre la exposición a cambios en los flujos de caja de activos o pasivos existentes, o transacciones esperadas, la porción efectiva de los cambios en el valor razonable con respecto al riesgo cubierto es registrada en el patrimonio.

Cualquier porción inefectiva se reconoce directamente en los resultados del ejercicio. Los montos registrados directamente en patrimonio son registrados en resultados en los mismos períodos en que activos o pasivos cubiertos afectan los resultados.

Cuando se realiza una cobertura de valor razonable de tasas de interés para una cartera, y el ítem cubierto es un monto de moneda en vez de activos o pasivos individualizados, los resultados provenientes de la medición a valor razonable, tanto de la cartera cubierta como del derivado de cobertura, son reconocidas con efecto en los resultados del ejercicio, pero la medición a valor razonable de la cartera cubierta se presenta en el balance bajo "Contratos de Derivados Financieros", en activo o pasivo según sea la posición de la cartera cubierta en un momento del tiempo.

Cuando se realiza una cobertura de flujo de efectivo es para cubrir la exposición a la variación de los flujos de efectivo que se atribuye a un riesgo particular relacionado con activos o pasivos asociados a una transacción prevista altamente probable, el resultado de la porción efectiva de los cambios en el valor razonable respecto al riesgo cubierto se reconocerá en patrimonio, en cambio la parte ineficaz del instrumento se reconoce como resultado del período.

2.15 Valorización de inversiones financieras Filial Seguros

Las inversiones financieras de la Filial Vida Security se valorizan de acuerdo a lo establecido en la Norma de Carácter General N° 311 de la Superintendencia de Valores y Seguros, y considerando los principios y criterios establecidos en NIIF 9 y NIC 39 según corresponda, para la valorización de inversiones y su reconocimiento en resultados o patrimonio.

En diciembre de 1998 el International Accounting Standard Board (IASB) emitió NIC 39 "Instrumentos Financieros: Reconocimiento y Valoración", que establece los principios contables para el reconocimiento y valoración de activos y pasivos financieros, y de algunos contratos de compra y venta de elementos no financieros.

GRUPO SECURITY S.A. Y FILIALES

Nota a los Estados Financieros Intermedios Consolidados No Auditados

Nota 2 - Bases de preparación y presentación de los Estados Financieros Consolidados y Criterios Contables Aplicados (continuación)

2.15 Valorización de inversiones financieras Filial Seguros (continuación)

El 12 de noviembre de 2009, el International Accounting Standard Board (IASB) emitió NIIF 9 "Instrumentos Financieros", introduciendo nuevos requerimientos y especificando cómo una entidad debería clasificar y medir sus activos financieros. Esta norma requiere que todos los activos financieros sean clasificados en su totalidad sobre la base del modelo de negocios de la entidad para la gestión de activos financieros y las características de los flujos de caja contractuales de los activos financieros. Los activos financieros son medidos ya sea a costo amortizado o valor razonable, y solamente los activos financieros que sean clasificados como medidos a costo amortizado serán probados por deterioro.

El IASB no ha establecido una fecha de aplicación obligatoria para la NIIF 9, sin embargo, la Superintendencia de Valores y Seguros en su Norma de Carácter General N° 311 estableció su aplicación anticipada en forma obligatoria para las compañías de seguros de vida y generales, a contar del 1 de enero de 2012, e imparte instrucciones relativas a la valorización de las inversiones financieras que pueden efectuar las compañías de seguros y reaseguros. En atención a esta norma, la Filial Vida Security ha clasificado sus inversiones como sigue:

a) Activos financieros a valor razonable

Se entiende por valor razonable de un instrumento financiero el importe por el cual podría ser comprado o vendido en una fecha dada, entre dos partes, que se encuentren en condiciones de independencia mutua y debidamente informados, actuando libre y prudentemente.

Todos los activos financieros mantenidos por la Compañía distintos a los detallados en el punto b) siguiente se valorizan a Valor Razonable.

La Compañía no presenta modelos propios de valorización para determinar el valor razonable de sus inversiones financieras y, por tanto, en conformidad con la Norma de Carácter General N°311 de la Superintendencia de Valores y Seguros se sujeta a las siguientes normas de valorización a valor razonable:

i) Acciones registradas con presencia ajustada: las acciones registradas que tienen presencia ajustada anual superior al 25% o cuentan con un Market Maker, conforme a lo dispuesto en el Título II y III de la Norma de Carácter General N° 327, se valorizan de acuerdo al siguiente cálculo. Dentro de los últimos 180 días hábiles bursátiles anteriores al día a que se refiere el cálculo, se determinará el número de días en que las transacciones bursátiles totales diarias hayan alcanzado un monto mínimo por el

GRUPO SECURITY S.A. Y FILIALES

Nota a los Estados Financieros Intermedios Consolidados No Auditados

Nota 2 - Bases de preparación y presentación de los Estados Financieros Consolidados y Criterios Contables Aplicados (continuación)

2.15 Valorización de inversiones financieras Filial Seguros (continuación)

equivalente en pesos a UF 1.000, conforme al valor que tenga dicha unidad en cada uno de esos días. Dicho número será dividido por 180, y el cociente así resultante se multiplicará por 100, quedando expresado en porcentaje.

- ii) Otras acciones: las acciones sin presencia o sin cotización bursátil se valorizan a su valor libro al cierre de los estados financieros.
- iii) Cuotas de fondos de inversión: las cuotas de fondos de inversión con presencia ajustada anual igual o superior al 20% se valorizan al valor promedio ponderado de las transacciones del último día de transacción bursátil, correspondiente a la fecha de cierre de los estados financieros, considerando aquellas en que se hubieren transado un monto igual o superior a UF 150.

Fondos de inversión sin presencia o muy baja presencia cuyo valor cuota es informado mensualmente por el fondo como el patrimonio dividido por el número de cuotas, independientemente si este corresponde al valor libro o a un valor económico. Se asume que si el fondo reporta sus estados financieros bajo normativa IFRS, entonces sus activos y pasivos estarán valorizados a valor razonable cuando corresponda y, por lo tanto, el valor cuota informado será una adecuada estimación del valor razonable de la cuota.

- iv) Cuotas de fondos mutuos: las cuotas de fondos mutuos se valorizan al valor de rescate de la cuota, a la fecha de cierre de los estados financieros, imputándose a resultados la diferencia entre este valor y el valor de cierre de los estados financieros anteriores.
- v) Cuotas de fondos de inversión y de fondos mutuos constituidos fuera del país: la inversión en estos fondos se valoriza al precio de cierre de la cuota del último día hábil bursátil del mes correspondiente al cierre de los estados financieros.
- vi) Derivados: la Sociedad efectúa forwards durante el ejercicio, con el objetivo de cubrir las variaciones de tipo de cambio que puedan afectar negativamente sus activos en moneda extranjera (dólar), las que se encuentran a valor razonable al cierre de los estados financieros, de acuerdo con lo señalado en la Norma de Carácter General N° 311 de la Superintendencia de Valores y Seguros, llevándose a resultados los cambios de valor que se produzcan en el ejercicio.

GRUPO SECURITY S.A. Y FILIALES

Nota a los Estados Financieros Intermedios Consolidados No Auditados

Nota 2 - Bases de preparación y presentación de los Estados Financieros Consolidados y Criterios Contables Aplicados (continuación)

2.15 Valorización de inversiones financieras Filial Seguros (continuación)

Todos los derivados que se llevan a valor razonable pueden cotizarse en el mercado y el valor razonable se determina a base de fórmulas financieras estándares usando parámetros de mercado tales como tipos de cambio, volatilidades o tasas de descuento.

b) Activos financieros a costo amortizado

La política de la Compañía es mantener suficiente cartera de instrumentos financieros e inmobiliarios de renta fija de largo plazo que respalden el total de la reserva de rentas vitalicias y procurando un calce de los flujos lo más ajustado posible en los plazos donde esto sea factible (tramos 1 a 7). De acuerdo con la Norma de Carácter General N° 311, estas inversiones se registran a costo amortizado.

Para efectos de clasificar sus activos financieros a costo amortizado, la Filial Vida Security verifica que los instrumentos tienen características de préstamo y confirma que el modelo de negocios prevé la recuperación de la cartera vía flujos contractuales.

i) Instrumentos de Renta Fija: se valorizan a su valor presente calculado según la misma tasa de descuento utilizada para determinar el precio del instrumento al momento de la compra (TIR). Dicha tasa resulta al igualar el costo de adquisición del instrumento, más los costos de transacción inicial, con sus flujos futuros.

La diferencia entre el valor par y el valor presente del instrumento se amortiza durante el período de vigencia del instrumento.

ii) Préstamos: corresponde a préstamos otorgados a personas naturales, considerando las normas establecidas en la Norma de Carácter General N° 208 y sus modificaciones de la Superintendencia de Valores y Seguros, registrándose al valor insoluto de la deuda más los intereses devengados y no pagados.

iii) Notas Estructuradas de Renta Fija: la Filial Vida Security mantiene inversiones de renta fija en el extranjero (notas estructuradas), las que se valorizan según la misma tasa de descuento utilizada para determinar el precio del instrumento al momento de la compra.

GRUPO SECURITY S.A. Y FILIALES

Nota a los Estados Financieros Intermedios Consolidados No Auditados

Nota 2 - Bases de preparación y presentación de los Estados Financieros Consolidados y Criterios Contables Aplicados (continuación)

2.15 Valorización de inversiones financieras Filial Seguros (continuación)

c) Operaciones de cobertura

Las operaciones de cobertura consisten en la adquisición o venta de un activo financiero que se encuentre correlacionado con el instrumento sobre el que quiere establecerse la cobertura.

Vida Security mantiene como política general registrar los derivados como de inversión a valor razonable. Se exceptúan los Cross Currency Swaps que se llevan a costo amortizado, por cuanto cubren en forma perfecta los flujos futuros de instrumentos de renta fija de largo plazo que respaldan reservas de rentas vitalicias y que se llevan a costo amortizado, según lo definido en la Norma de Carácter General N° 200 y sus modificaciones de la Superintendencia de Valores y Seguros.

d) Inversiones de Seguros con Cuenta Única de Inversión

Las inversiones que respaldan reservas del valor del fondo de seguros CUI se clasifican como instrumentos a valor razonable, para aquellos fondos en que la rentabilidad del valor póliza esté asociada al desempeño de una determinada cartera de inversiones administrada por la Compañía, o supeditada a un índice financiero sin garantía de rentabilidad mínima.

Aquellas inversiones de renta fija que respaldan reservas del valor del fondo de seguros CUI, en que los fondos del valor póliza están garantizados por la Compañía, se valorizan a costo amortizado debido a que las inversiones fueron adquiridas y se mantienen con el objetivo de que el devengo de sus flujos cubra la tasa garantizada para estos fondos. Cumpliendo con las condiciones de NIIF para designar un activo a costo amortizado

Los instrumentos de renta variable destinados a respaldar esta reserva corresponden a acciones, cuotas de fondos de inversión y cuotas de fondos mutuos.

Los instrumentos de renta fija a valor razonable se valorizan de acuerdo a lo siguiente:

- i) Instrumentos de renta fija nacional: se valorizan a su valor presente resultante de descontar los flujos futuros de los instrumentos, a la TIR de mercado del instrumento a esa fecha. Dicha tasa corresponde a la informada en el Vector de Precios entregada por la Superintendencia de Pensiones, correspondiente al primer día hábil siguiente al cierre de los estados financieros.

GRUPO SECURITY S.A. Y FILIALES

Nota a los Estados Financieros Intermedios Consolidados No Auditados

Nota 2 - Bases de preparación y presentación de los Estados Financieros Consolidados y Criterios Contables Aplicados (continuación)

2.15 Valorización de inversiones financieras Filial Seguros (continuación)

En caso de que un título no aparezca en el Vector de Precios, se utiliza la tasa implícita en la transacción bursátil del instrumento utilizada dentro de los seis meses anteriores a la fecha de cierre; o de no existir transacciones en ese plazo, se utiliza la TIRM (Tasa Interna de Retorno Media), real anual correspondiente al mes de cierre del estado financiero, informado por la Bolsa de Comercio de Santiago.

- ii) Instrumentos de renta fija extranjera: se valorizan de acuerdo con la cotización del título observada en los mercados internacionales, el último día de transacción del instrumento, anterior al cierre de los estados financieros; o de no existir transacciones, se considera el valor presente del instrumento descontado a la TIR de otro instrumento de similares características, representativo de la tasa de mercado del instrumento mantenido por la Compañía.

2.16 Contratos de retrocompra y préstamos de valores

El Banco efectúa operaciones de pacto de retrocompra y retroventa como una forma de financiamiento. Al respecto, las inversiones del Banco que son vendidas sujetas a una obligación de retrocompra y que sirven como garantía para el préstamo forman parte del rubro "Instrumentos para negociación", presentando la obligación en el rubro "Contratos de retrocompra y préstamo de valores" del pasivo. Cuando se compran instrumentos financieros con una obligación de retroventa son incluidos en "Contratos de retrocompra y préstamos de valores" en el activo.

Los contratos retrocompra y retroventa son valorizados a costo amortizado según la TIR de la operación.

2.17 Depósitos a plazo, instrumentos de deudas emitidos en Filial Bancaria

Los depósitos que obedecen a la captación de fondos de los Bancos cualquiera sea su instrumentalización o plazo se valorizan a su costo amortizado. Los otros instrumentos de deuda emitidos son valorizados a la fecha de colocación, costos de transacción, y posteriormente valorizados al costo amortizado bajo el método de tasa efectiva.

2.18 Patrimonio neto y pasivos financieros

Los pasivos financieros y los instrumentos de patrimonio se clasifican conforme al contenido de los acuerdos contractuales pactados y teniendo en cuenta el fondo económico.

GRUPO SECURITY S.A. Y FILIALES

Nota a los Estados Financieros Intermedios Consolidados No Auditados

Nota 2 - Bases de preparación y presentación de los Estados Financieros Consolidados y Criterios Contables Aplicados (continuación)

2.18 Patrimonio neto y pasivos financieros (continuación)

Un instrumento de patrimonio es un contrato que representa una participación residual en el patrimonio de Grupo Security una vez deducidos todos sus pasivos.

Los instrumentos de capital y otros de patrimonio emitidos por Grupo Security se registran por el monto recibido en el patrimonio neto, neto de costos directos de la emisión.

Los principales pasivos financieros mantenidos se clasifican de acuerdo al siguiente detalle:

- i) Pasivos financieros al vencimiento se valorizan de acuerdo con su costo amortizado, empleando para ello la tasa de interés efectiva.
- ii) Pasivos financieros de negociación se valorizan a su valor razonable, siguiendo los mismos criterios que los correspondientes a los activos financieros para negociación. Las utilidades y las pérdidas procedentes de las variaciones en su valor razonable se incluyen en los resultados netos del ejercicio.

Los préstamos bancarios que devengan intereses se registran por el monto recibido, neto de costos directos de emisión. Los gastos financieros, incluidas las comisiones a ser pagadas al momento de la liquidación o el reembolso y los costos directos de emisión, se contabilizan según el criterio del devengo en la cuenta de resultados utilizando el método del interés efectivo.

2.19 Bajas de activos y pasivos financieros

Grupo Security da de baja en su balance un activo financiero sólo cuando se han extinguido los derechos contractuales sobre los flujos de efectivo del activo o se transfieren los derechos a recibir los flujos de efectivo contractuales por el activo financiero, en una transacción en que se transfieren todos los riesgos y beneficios.

Grupo Security elimina de su balance un pasivo financiero sólo cuando se haya extinguido la obligación del contrato respectivo, se haya pagado o cancelado.

2.20 Provisiones generales

- a) **General:** Las provisiones son reconocidas cuando:
 - i) Grupo Security tiene una obligación presente como resultado de un evento pasado,

GRUPO SECURITY S.A. Y FILIALES

Nota a los Estados Financieros Intermedios Consolidados No Auditados

Nota 2 - Bases de preparación y presentación de los Estados Financieros Consolidados y Criterios Contables Aplicados (continuación)

2.20 Provisiones generales (continuación)

- ii) Es probable que se requiera una salida de recursos, incluyendo beneficios económicos para liquidar la obligación,
- iii) Se puede hacer una estimación confiable del monto de la obligación.

b) Otras provisiones

Corresponden a saldos acreedores que cubren obligaciones presentes a la fecha del balance surgidas como consecuencia de sucesos pasados de los que pueden derivarse obligaciones explícitas o implícitas concretas en cuanto a su naturaleza y estimables en cuanto a su importe.

Los estados financieros de Grupo Security recogen todas las provisiones significativas respecto de las cuales se estima que la probabilidad de que se tenga que pagar la obligación es mayor que probable.

c) Provisiones por activos riesgosos en Filial Bancaria

Las provisiones exigidas para cubrir los riesgos de pérdida de las colocaciones, han sido constituidas de acuerdo con las normas e instrucciones específicas de la SBIF, las colocaciones efectivas se presentan netas de tales provisiones, en tanto que las provisiones correspondientes a créditos contingentes se presentan en el pasivo.

El Banco utiliza modelos o métodos basados en el análisis individual y grupal de los deudores para constituir las provisiones de colocaciones. Dichos modelos y métodos están de acuerdo a las normas e instrucciones de la SBIF.

2.21 Créditos y cuentas por cobrar a clientes, provisiones, castigos Filial Bancaria

Los créditos y cuentas por cobrar a clientes originados y adquiridos son activos financieros no derivados, con pagos fijos o determinables que no están cotizados en un mercado activo y que el Banco no tiene la intención de vender inmediatamente o en el corto plazo. Estas colocaciones se miden inicialmente a su valor razonable más los costos incrementales de la transacción y posteriormente se miden a su costo amortizado según el método de tasa efectiva.

GRUPO SECURITY S.A. Y FILIALES

Nota a los Estados Financieros Intermedios Consolidados No Auditados

Nota 2 - Bases de preparación y presentación de los Estados Financieros Consolidados y Criterios Contables Aplicados (continuación)

2.21 Créditos y cuentas por cobrar a clientes, provisiones, castigos Filial Bancaria (continuación)

a) Cartera deteriorada

Las colocaciones incorporan el concepto de créditos deteriorados que incluye a los deudores sobre los cuales se tiene evidencia concreta que no cumplirán con alguna de sus obligaciones en las condiciones de pago en las cuales se encuentran pactadas, con prescindencia de la posibilidad de recuperar lo adeudado recurriendo a las garantías, mediante el ejercicio de acciones de cobranza judicial o pactando condiciones distintas.

En el marco de lo mencionado en el párrafo anterior, el Banco mantendrá los créditos en cartera deteriorada hasta que no se observe una normalización de su capacidad o conducta de pago, sin perjuicio de proceder al castigo de los créditos individualmente considerados.

b) Provisiones sobre colocaciones por evaluación individual en Filial Bancaria

El análisis individual de los deudores se aplica para aquellos clientes, personas naturales o jurídicas, que por su tamaño, complejidad o nivel de exposición, sea necesario conocerlos integralmente, asimismo requiere la asignación para cada deudor de una clasificación de riesgo.

Para efectos de constituir las provisiones, el Banco encasilla a sus deudores y sus colocaciones y créditos contingentes en las categorías que le corresponden, previa asignación a uno de los siguientes estados de cartera: Normal, Subestándar y en Incumplimiento, los cuales se definen a continuación:

Cartera en Cumplimiento Normal y Subestándar

Tipo de cartera	Categoría del deudor	Probabilidades de incumplimiento (%)	Pérdida dado el incumplimiento (%)	Pérdida esperada (%)
Cartera normal	A1	0,04	90,00	0,03600
	A2	0,10	82,50	0,08250
	A3	0,25	87,50	0,21875
	A4	2,00	87,50	1,75000
	A5	4,75	90,00	4,27500
	A6	10,00	90,00	9,00000
Cartera subestándar	B1	15,00	92,50	13,87500
	B2	22,00	92,50	20,35000
	B3	33,00	97,50	32,17500
	B4	45,00	97,50	43,87500

GRUPO SECURITY S.A. Y FILIALES

Nota a los Estados Financieros Intermedios Consolidados No Auditados

Nota 2 - Bases de preparación y presentación de los Estados Financieros Consolidados y Criterios Contables Aplicados (continuación)

2.21 Créditos y cuentas por cobrar a clientes, provisiones, castigos Filial Bancaria (continuación)

Sin perjuicio de lo anterior, la Filial Bancaria debe mantener un porcentaje de provisión mínima de 0,50% sobre las colocaciones y créditos contingentes de la cartera normal.

Cartera en incumplimiento

Tipo de cartera	Escala de riesgo	Rango de pérdida esperada	Provisión (%)
Cartera en incumplimiento	C1	Más de 0 hasta 3 %	2
	C2	Más de 3% hasta 20%	10
	C3	Más de 20% hasta 30%	25
	C4	Más de 30 % hasta 50%	40
	C5	Más de 50% hasta 80%	65
	C6	Más de 80%	90

c) Provisiones sobre colocaciones por evaluación grupal

La evaluación grupal es utilizada para analizar un alto número de operaciones cuyos montos individuales son bajos. Para estos efectos, el Banco usa modelos basados en los atributos de los deudores y sus créditos, y modelos basados en el comportamiento de un grupo de créditos. En las evaluaciones grupales, las provisiones de la cartera de consumo, se constituirán siempre de acuerdo con la pérdida esperada mediante los modelos que se utilizan. La cartera comercial e hipotecaria constituyen provisiones con metodologías de pérdida incurrida.

A contar del 1 de enero de 2016 el Banco utiliza el método estándar de provisiones para hipotecarios para la vivienda fijado por la Superintendencia de Bancos e Instituciones Financieras emitida en la Circular N°3.573.

GRUPO SECURITY S.A. Y FILIALES

Nota a los Estados Financieros Intermedios Consolidados No Auditados

Nota 2 - Bases de preparación y presentación de los Estados Financieros Consolidados y Criterios Contables Aplicados (continuación)

2.21 Créditos y cuentas por cobrar a clientes, provisiones, castigos Filial Bancaria (continuación)

d) Provisiones adicionales sobre colocaciones

De conformidad con las normas impartidas por la Superintendencia de Bancos e Instituciones Financieras (SBIF), la Filial Bancaria podrá constituir provisiones adicionales sobre su cartera de colocaciones evaluada individualmente, considerando el deterioro esperado de dicha cartera. El cálculo de esta provisión se realiza en base a la experiencia histórica de la filial y en consideración a eventuales perspectivas macroeconómicas adversas o circunstancias que puedan afectar a un sector, industria, grupos de deudores o proyectos.

El Banco no mantiene provisiones adicionales al 31 de marzo de 2017 y 31 de diciembre de 2016.

e) Castigo de colocaciones

Las colocaciones son castigadas cuando los esfuerzos para su recuperación han sido agotados, en plazos no superiores a los requeridos por la Superintendencia de Bancos e Instituciones Financieras, que son los siguientes:

Tipo de colocación	Plazo
Créditos de consumo con o sin garantías reales	6 meses
Otras operaciones sin garantías reales	24 meses
Créditos comerciales con garantías reales	36 meses
Créditos hipotecarios para la vivienda	48 meses
Leasing de consumo	6 meses
Otras operaciones de leasing no inmobiliario	12 meses
Leasing inmobiliario (comercial y vivienda)	36 meses

Recuperación de colocaciones castigadas: las recuperaciones de colocaciones que fueron previamente castigadas son reconocidas directamente como ingresos en el Estado de Resultados, como "Recuperación de créditos castigados", bajo el rubro "Provisiones por riesgo de crédito" en los estados financieros de Banco Security.

Las recuperaciones de colocaciones castigadas se presentan dentro de las líneas de las provisiones constituidas en el año, en el rubro Provisiones por Riesgo de Crédito en el Estado de Resultados Consolidados de Banco Security.

GRUPO SECURITY S.A. Y FILIALES

Nota a los Estados Financieros Intermedios Consolidados No Auditados

Nota 2 - Bases de preparación y presentación de los Estados Financieros Consolidados y Criterios Contables Aplicados (continuación)

2.22 Inventarios

Los inventarios están registrados al menor valor resultante entre el costo y el valor neto realizable. Los costos, incluyendo una parte apropiada de costos fijos y variables, son asignados a los inventarios por el método más apropiado según sea el tipo de inventario, basado principalmente en la distribución por metro cuadrado construido y superficie de terreno según corresponda. El valor neto realizable representa la estimación del precio de venta para los inventarios menos todos aquellos costos estimados necesarios para realizar la venta.

Los inventarios del Grupo provienen de la filial Inmobiliaria Security S.A. y corresponden principalmente a los siguientes ítems:

a) Terrenos para la construcción

Estos terrenos fueron adquiridos con la intención de ser utilizados bajo un plan de construcción. Para su valorización se utiliza el método del costo.

b) Obras en ejecución

Corresponde a los desembolsos efectuados en virtud del desarrollo de los proyectos inmobiliarios y su valorización se realiza al costo.

c) Viviendas y departamentos en stock

Corresponden a viviendas recepcionadas y disponibles para la venta, las cuales se valorizan al costo.

Inmobiliaria Security S.A. mide sus inventarios al menor valor entre el costo y el valor neto realizable y hace una evaluación del valor neto de realización de los inventarios al final de cada ejercicio, registrando una estimación con cargo a resultados cuando éstas se encuentran sobrevaloradas. A la fecha no registramos provisión de obsolescencia de inventario.

Los principales componentes del costo de una vivienda o departamento corresponden al terreno, contrato de construcción por sumas alzadas, honorarios de arquitectos y calculistas, permisos y derechos municipales, gastos de operación, costo de financiamiento y otros desembolsos relacionados directamente con la construcción, necesarios para su terminación.

GRUPO SECURITY S.A. Y FILIALES

Nota a los Estados Financieros Intermedios Consolidados No Auditados

Nota 2 - Bases de preparación y presentación de los Estados Financieros Consolidados y Criterios Contables Aplicados (continuación)

2.23 Reconocimiento de ingresos y gastos

a) Ingresos

Los ingresos se calculan al valor razonable de la contraprestación cobrada o a cobrar y representan los importes a cobrar por los bienes entregados y por servicios prestados en el marco ordinario de las operaciones normales de Grupo Security.

Las ventas de bienes se reconocen cuando se han transferido sustancialmente todos los riesgos y ventajas que Grupo Security posee sobre ellos.

En una relación de intermediación, cuando se actúa como intermediador financiero, existen flujos brutos recibidos por cuenta del prestador del servicio principal. Dichos flujos no suponen aumentos en el patrimonio neto de Grupo Security, por lo que no se consideran ingresos, únicamente se registran como ingresos los importes de las comisiones cobradas.

Los ingresos ordinarios asociados a la prestación de servicios se reconocen igualmente considerando el grado de realización de la prestación del servicio respectivo a la fecha de los estados financieros, siempre y cuando el resultado de la transacción pueda ser estimado con fiabilidad, es decir, que el importe de los ingresos ordinarios pueda valorarse con confiabilidad, que sea probable que la empresa reciba los beneficios económicos derivados de la transacción, que el grado de realización de la transacción, en la fecha del balance, pueda ser valorizado con confiabilidad y que los costos ya incurridos en la prestación, así como los que quedan por incurrir hasta completarla, puedan ser valorizados con confiabilidad.

Los ingresos por intereses se devengan siguiendo un criterio financiero, de acuerdo con las NIIF, en función del saldo de capital insoluto estimado de recuperación, es decir neto de provisiones por incobrabilidad, y la tasa de interés efectiva aplicable.

b) Gastos

Los gastos se reconocen en resultados cuando se produce una disminución en los beneficios económicos futuros relacionados con una reducción de un activo, o un incremento de un pasivo, que se puede medir de manera fiable. Esto implica que el registro de un gasto se efectúa de manera simultánea al registro del incremento del pasivo o la reducción del activo.

GRUPO SECURITY S.A. Y FILIALES

Nota a los Estados Financieros Intermedios Consolidados No Auditados

Nota 2 - Bases de preparación y presentación de los Estados Financieros Consolidados y Criterios Contables Aplicados (continuación)

2.23 Reconocimiento de ingresos y gastos (continuación)

Se reconoce un gasto de forma inmediata cuando un desembolso no genere beneficios económicos futuros o cuando no cumple los requisitos necesarios para su registro como activo.

Los ingresos y gastos por intereses y reajustes se presentan devengados hasta la fecha del cierre del ejercicio, utilizando el método de tasa efectiva, que constituye la tasa de descuento que iguala exactamente los flujos de efectivo por cobrar o pagar estimados a lo largo de la vida esperada de la operación.

Sin embargo, en el caso de las colocaciones deterioradas se suspende el devengo según lo definido por la SBIF, en el Capítulo B-2 del Compendio de Normas Contables, según los siguientes criterios:

Créditos sujetos a suspensión:	Se suspende:
Evaluación individual: Créditos clasificados en categorías C5 y C6	Por el solo hecho de estar en cartera deteriorada
Evaluación individual: Créditos clasificados en categorías C3 y C4	Por haber cumplido tres meses en cartera deteriorada
Evaluación grupal: Créditos con garantías inferiores a un 80%	Cuando el crédito o una de sus cuotas haya cumplido seis meses de atraso en su pago

2.24 Ingresos y gastos por comisiones para Filial Bancaria

Los ingresos y gastos por comisiones que forman parte de la tasa efectiva en un activo o pasivo financiero se reconocen en resultados en el período de vida de las operaciones que las originaron.

Los ingresos y gastos por comisiones que se generen por la prestación de un servicio determinado se reconocen en resultados a medida que se presten los servicios. Aquellos vinculados a activos y pasivos financieros se reconocen en el momento de su cobro.

2.25 Compensación de saldos

Sólo se compensan entre sí los saldos deudores y acreedores con origen en transacciones que, contractualmente o por el imperativo de una norma legal, contemplan la posibilidad de la compensación y se tiene la intención de liquidarlos por su importe neto o de realización del activo y proceder al pago del pasivo de forma simultánea.

GRUPO SECURITY S.A. Y FILIALES

Nota a los Estados Financieros Intermedios Consolidados No Auditados

Nota 2 - Bases de preparación y presentación de los Estados Financieros Consolidados y Criterios Contables Aplicados (continuación)

2.26 Impuestos a la renta e impuestos diferidos

Al 31 de diciembre de 2016, los impuestos diferidos se encuentran determinados a base a las nuevas tasas de impuesto a la renta de primera categoría, de acuerdo a lo establecido en la Ley N° 20.780 publicada el 29 de septiembre de 2014.

Esta Norma señala que para el año 2015 la tasa de impuestos de primera categoría sube a 22,5%, el año comercial 2016 la tasa será 24%, el año comercial 2017 de 25% contribuyentes letra a) de la Ley de Impuesto a la Renta y a contar del año 2018 la tasa de impuesto será 27% para contribuyentes que tributen bajo el Sistema de Renta Atribuida. Sin embargo, quienes tributen bajo el Sistema Integrado Parcial, soportarán una tasa del 25,5% durante el año 2017 y a contar del año 2018 tributarán con tasa de 27%.

Para optar por algunos de los regímenes antes señalados, entre los meses de octubre y diciembre de 2016, la Sociedad deberá presentar una declaración jurada ante el Servicio de Impuestos Internos, lo cual debe sustentarse en una aprobación previa por parte de una Junta Extraordinaria de Accionistas, con un quórum de a lo menos dos tercios de las acciones emitidas con derecho a voto. En caso de no ejercer la opción anterior, la Ley establece que las sociedades anónimas quedarán sometidas al régimen con imputación parcial del crédito por impuesto a la Primera Categoría denominada Sistema Integrado Parcial (SIP) con tasas del 25,5% en 2017 y el 27% en 2018 y siguientes.

2.27 Utilidad por acción

La utilidad básica por acción se calcula como el cociente entre la utilidad neta del período atribuible a Grupo Security S.A. y el número promedio ponderado de acciones ordinarias en circulación durante dicho período, sin incluir el número promedio de acciones de Grupo Security S.A. en cartera de las demás sociedades filiales.

La Sociedad no ha realizado ningún tipo de operación de potencial efecto dilutivo que suponga una ganancia por acción diluida diferente del beneficio básico por acción.

GRUPO SECURITY S.A. Y FILIALES

Nota a los Estados Financieros Intermedios Consolidados No Auditados

Nota 2 - Bases de preparación y presentación de los Estados Financieros Consolidados y Criterios Contables Aplicados (continuación)

2.28 Moneda funcional

Las partidas incluidas en los estados financieros de cada una de las entidades de Grupo Security se valoran utilizando la moneda del entorno económico principal en que la entidad opera, denominada moneda funcional.

La Administración de Grupo Security ha concluido que la moneda del entorno económico principal en el que opera la Sociedad es el peso chileno. Dicha conclusión se basa en lo siguiente:

- a) Es la moneda del país (Chile) cuyas fuerzas competitivas y regulaciones determinan fundamentalmente los precios de los servicios financieros que Grupo Security presta.
- b) Es la moneda que influye fundamentalmente en la estructura de costos necesarios para proporcionar los servicios que Grupo Security brinda a sus clientes.

Debido a lo anterior, podemos decir que el peso chileno refleja las transacciones, hechos y condiciones que subyacen y son relevantes para Grupo Security.

Los estados financieros de sus filiales en Perú, tienen moneda en nuevos soles y se convierten bajo NIC 21 a pesos chilenos para conversión y presentación.

2.29 Efectos en las variaciones de las tasas de cambio en las monedas extranjeras y/o unidades reajustables

La Administración de Grupo Security ha definido como moneda funcional el peso chileno.

Consecuentemente, las operaciones en otras divisas distintas del peso chileno y aquellas operaciones efectuadas en unidades reajustables, tales como la UF, UTM, IVP, etc., se considerarán denominadas en moneda extranjera y/o unidades reajustables, respectivamente y se registran según los tipos de cambio y/o los valores de cierre vigentes en las fechas de las respectivas operaciones.

GRUPO SECURITY S.A. Y FILIALES

Nota a los Estados Financieros Intermedios Consolidados No Auditados

Nota 2 - Bases de preparación y presentación de los Estados Financieros Consolidados y Criterios Contables Aplicados (continuación)

2.29 Efectos en las variaciones de las tasas de cambio en las monedas extranjeras y/o unidades reajustables (continuación)

Para la preparación de los estados financieros de Grupo Security, los activos y pasivos monetarios denominados en monedas extranjeras y/o en unidades reajustables se convierten según los tipos de cambio y/o los valores de cierre vigentes a la fecha de los respectivos estados financieros. Las utilidades o pérdidas generadas se imputan directamente contra la cuenta de pérdidas y ganancias.

Para el caso de la Filial Bancaria, las transacciones en moneda extranjera realizadas por el Banco fueron convertidas a pesos a la tasa de cambio de la transacción. Las partidas monetarias en moneda extranjera se convirtieron utilizando el tipo de cambio de cierre de cada ejercicio, y las partidas no monetarias que se midan en costos históricos se convierten utilizando la tasa de cambio en la fecha de la transacción.

El resultado de cambio neto que se muestra en el estado de resultado consolidado incluye tanto los resultados obtenidos en operaciones de cambio como el reconocimiento de los efectos de la variación del tipo de cambio en los activos y pasivos en moneda extranjera.

2.30 Conversión

Los activos y pasivos expresados en unidades de fomento se muestran a la cotización vigente al cierre de cada ejercicio. El equivalente al efectivo corresponde a inversiones a corto plazo de gran liquidez, que son fácilmente convertibles en montos conocidos de efectivo y sujetos a un riesgo poco significativo de cambio en su valor convencimiento no superior a tres meses.

De acuerdo con lo estipulado en el Compendio de Normas Contables de la SBIF, el efectivo y efectivo equivalente lo constituyen los saldos de los rubros de efectivo, depósitos en bancos, operaciones con liquidaciones en curso netas y contratos de retrocompra, sujetos a un riesgo poco significativo de cambios en su valor razonable.

Los estados financieros de sus filiales en Perú, tienen moneda en nuevos soles y su efecto de conversión se refleja en otros resultados integrales por M\$ y M\$935.132 al 31 de marzo de 2017 y 31 de diciembre de 2016, respectivamente.

GRUPO SECURITY S.A. Y FILIALES

Nota a los Estados Financieros Intermedios Consolidados No Auditados

Nota 2 - Bases de preparación y presentación de los Estados Financieros Consolidados y Criterios Contables Aplicados (continuación)

2.31 Estado de flujo de efectivo

Grupo Security elabora su flujo de efectivo por el método directo conforme a la Circular N° 2.058, donde la citada circular señala que a contar de los estados financieros de marzo de 2013 se comienza a presentar en forma comparativa el Estado de Flujo Efectivo Directo y quedando opcional el método indirecto bajo criterio de la administración, de acuerdo con lo señalado por la SVS.

En la preparación del Estado de Flujos de Efectivo de Grupo Security se utilizan las siguientes definiciones:

Flujo efectivo: Entradas y salidas de dinero en efectivo y/o equivalentes de efectivo; entendiéndose por éstos las inversiones a corto plazo de gran liquidez y bajo riesgo de alteraciones en su valor.

Flujos operacionales: flujos de efectivo y/o equivalentes de efectivo originados por las operaciones normales de Grupo Security, así como otras actividades que no pueden ser calificadas como de inversión o de financiamiento.

Flujos de inversión: flujos de efectivo y equivalente de efectivo originados en la adquisición, enajenación o disposición por otros medios de activos de largo plazo y otras inversiones no incluidas en el efectivo y equivalente de efectivo de Grupo Security.

Flujos de financiamiento: flujos de efectivo y equivalente de efectivo originados en aquellas actividades que producen cambios en el tamaño y composición del patrimonio neto y de los pasivos que no forman parte de los flujos operacionales.

2.32 Información a revelar sobre partes relacionadas

Las empresas asociadas son aquellas sobre las cuales Grupo Security tiene la capacidad para ejercer influencia significativa, aunque no sea considerado control. Generalmente esta capacidad se manifiesta en una participación igual o superior al 20% de los derechos a voto, y se valorizan por el método de la participación, reconociendo los resultados sobre base devengada.

Se detallan en notas a los Estados Financieros Consolidados las transacciones con partes relacionadas más relevantes, indicando la naturaleza de la relación con cada parte implicada, así como la información sobre las transacciones y los saldos correspondientes.

GRUPO SECURITY S.A. Y FILIALES

Nota a los Estados Financieros Intermedios Consolidados No Auditados

Nota 2 - Bases de preparación y presentación de los Estados Financieros Consolidados y Criterios Contables Aplicados (continuación)

2.32 Información a revelar sobre partes relacionadas (continuación)

Todo esto para la adecuada comprensión de los efectos potenciales que la indicada relación tiene en los estados financieros.

Participación en empresas relacionadas de nuestras Filiales de Seguros.

Se entenderá por operaciones habituales de las compañías Seguros Vida Security Previsión S.A. y Filiales, aquellas que ésta realice corrientemente con partes relacionadas dentro de su giro social y que sean necesarias para el normal desarrollo de las actividades de la Compañía. Lo anterior, sin perjuicio de que su contratación sea por períodos mensuales, anuales o de mayor extensión. A este efecto y para facilitar la determinación respecto de la habitualidad de una operación, podrá tomarse en consideración la similitud de dicha operación con operaciones que la Sociedad ha realizado ordinaria y/o recurrentemente.

En todo caso, las operaciones con partes relacionadas que fueran a celebrarse con la sola autorización previa del Directorio, por ser éstas ordinarias en consideración al giro social y enmarcarse en la presente política, deberán tener por objeto contribuir al interés social y ajustarse en precio, términos y condiciones a aquellas que prevalezcan en el mercado al tiempo de su aprobación.

Para la aplicación de la presente política se considerarán como operaciones habituales aquellas que se ejecutan periódicamente por la Sociedad y sin las cuales ésta no podría desarrollar en forma normal, adecuada y eficientemente su giro, dependiendo por tanto de las mismas para el sustento de su operación y el correcto desenvolvimiento de su vida comercial habitual.

En el Directorio celebrado el día 28 de Junio de 2016, se acordó por unanimidad aprobar una nueva Política General Relativa a las Operaciones Ordinarias Habituales de la Sociedad con Partes Relacionadas, que corresponden a su giro y que tienen por objeto contribuir al interés social, ajustándose en precio, términos y condiciones a aquellas que prevalecen en el mercado. De acuerdo a lo estipulado en dicha Política, a continuación se definen como operaciones habituales y ordinarias con partes relacionadas, o necesarias para desarrollar el giro y sus actividades complementarias, de Vida Security, las que se indican:

A continuación se definen como operaciones habituales y ordinarias en consideración al giro de Vida Security, entre otras, las que a continuación se indican:

- a) Otorgamiento de Seguros de Vida y Salud para el personal de empresas Security.

GRUPO SECURITY S.A. Y FILIALES

Nota a los Estados Financieros Intermedios Consolidados No Auditados

Nota 2 - Bases de preparación y presentación de los Estados Financieros Consolidados y Criterios Contables Aplicados (continuación)

2.32 Información a revelar sobre partes relacionadas (continuación)

- b) Otorgamiento de Seguros de Desgravamen y otros seguros asociados a créditos otorgados a clientes de empresas Security.
- c) Contratación de servicio de recaudación de primas.
- d) Contratación de todo tipo de seguros generales para los inmuebles, instalaciones, equipos y vehículos.
- e) Contratación de servicio de corretaje de seguros.
- f) Seguros y otros productos de la Compañía contratados por personas relacionadas.
- g) Contratación de asesorías o servicios en materias financieras, económicos, riesgo, auditoría, marketing, inmobiliarias, operacionales, administrativas, legales, informáticas y de sistemas, contables y tributarias, u otras.
- h) Contratación de cuentas corrientes y líneas de crédito.
- i) Contratación de servicios de viajes, compra de pasajes y hotelería.
- j) Contratación de servicio de Administración de Mutuos Hipotecarios.
- k) Contratación de Forwards y Swaps para calce o inversión.
- l) Compra-venta de cuotas de fondos mutuos y de inversión.
- m) Servicio de compra-venta de USD u otras monedas.
- n) Contratación de servicio de intermediación para la compra-venta de Títulos de Renta Fija y Acciones.
- ñ) Toma de depósitos a plazo.
- o) Compra – venta de mutuos hipotecarios, leasing inmobiliarios emitidos por cuenta propia o terceros.
- p) Compraventa de toda clase de bienes muebles e inmuebles, y las habilitaciones de los inmuebles y sus instalaciones. Dar y tomar en arriendo de toda clase de bienes raíces.
- q) Operaciones de crédito entre las que se incluye la compra de instrumentos financieros con pacto de retroventa y la de venta con pacto de retrocompra.
- r) Contratación de servicio de Operador Directo de la Bolsa de comercio y de uso de terminal Reuters o de otros servicios electrónicos de información o de transacciones financieras.
- s) Emisión de Boletas de Garantía.
- t) Asociación para el desarrollo de proyectos inmobiliarios con empresas del Grupo Security. Puede ser vía sociedades u otras alternativas.

Sin perjuicio de todo lo anterior, Vida Security sólo podrá realizar operaciones con partes relacionadas cuando éstas se ajusten en precio, términos y condiciones a aquellas que prevalezcan en el mercado. Finalmente, el Directorio de la Compañía conocerá y deberá pronunciarse de todas las operaciones con partes relacionadas cada tres meses, respecto de las realizadas en el trimestre anterior, coincidentes con el cierre para la FECU trimestral y

GRUPO SECURITY S.A. Y FILIALES

Nota a los Estados Financieros Intermedios Consolidados No Auditados

Nota 2 - Bases de preparación y presentación de los Estados Financieros Consolidados y Criterios Contables Aplicados (continuación)

una vez al año la Junta Ordinaria de Accionistas conocerá y deberá pronunciarse de todas las operaciones con partes relacionadas realizadas en el ejercicio del año anterior.

2.33 Inversiones en sociedades

Las inversiones en sociedades son aquellas en que Grupo Security no tiene influencia significativa y se presentan al valor de adquisición y en el caso de la acción en la bolsa de comercio de Santiago a valor razonable. Los ingresos se reconocen sobre base percibida.

2.34 Segmentos de negocios

Los segmentos operacionales están definidos como los componentes de Grupo Security, sobre los cuales la información de los estados financieros está disponible y son evaluados permanentemente por el órgano principal, quien toma las decisiones sobre la asignación de recursos y evaluación del desempeño. Grupo Security opera en cuatro segmentos de negocios: Financiamiento, Inversión, Seguros y Servicios.

Grupo Security entrega información financiera por segmentos, con el propósito de identificar y revelar en notas a los Estados Financieros Consolidados los resultados obtenidos por sus distintas áreas de negocios de conformidad con lo establecido en la NIIF 8.

2.35 Uso de estimaciones

En la preparación de los Estados Financieros Consolidados se han utilizado determinadas estimaciones realizadas por las gerencias de las respectivas sociedades, para cuantificar algunos de los activos, pasivos, ingresos, gastos y compromisos que figuran registrados en ellos. Estas estimaciones se refieren básicamente a:

- a) La valorización de activos y plusvalía comprada (menor valor inversiones) para determinar la existencia de pérdidas por deterioro de los mismos.
- b) Las hipótesis utilizadas para el cálculo del valor razonable de los instrumentos financieros.
- c) Las hipótesis empleadas para calcular las estimaciones de incobrabilidad de deudores por ventas y cuentas por cobrar a clientes.
- d) La hipótesis empleada para calcular las estimaciones de obsolescencia de inventarios.

A pesar de que estas estimaciones se han realizado en función de la mejor información disponible en la fecha de emisión de los presentes Estados Financieros Consolidados, es posible que acontecimientos que puedan tener lugar en el futuro obliguen a modificarlas (al alza o a la baja) en próximos ejercicios, lo que se haría de forma prospectiva, reconociendo

GRUPO SECURITY S.A. Y FILIALES

Nota a los Estados Financieros Intermedios Consolidados No Auditados

Nota 2 - Bases de preparación y presentación de los Estados Financieros Consolidados y Criterios Contables Aplicados (continuación)

2.35 Uso de estimaciones (continuación)

los efectos del cambio de estimación en los correspondientes Estados Financieros Consolidados futuros.

En la confección de los estados financieros de acuerdo al Compendio de Normas Contables de la SBIF, el Banco requiere que la Administración realice algunas estimaciones, juicios y supuestos que afectan los estados informados. Es posible que los desenlaces reales producidos en períodos siguientes sean diferentes a las estimaciones utilizadas.

1) Dichas estimaciones y supuestos relevantes son revisados regularmente por la Alta Administración del Banco, a fin de cuantificar los efectos en cuentas de balance, de resultado e incertidumbres.

2) Las revisiones de las estimaciones contables son reconocidas en el período en que son generadas y en los períodos futuros afectados.

Las áreas más significativas de estimación de incertidumbres y juicios en la aplicación de criterios o políticas contables son:

- a) Valoración de instrumentos financieros y derivados
- b) La pérdida por deterioro de créditos y cuentas por cobrar a clientes y otros activos
- c) La vida útil de los activos materiales e intangibles
- d) Contingencias y compromisos

2.36 Presentación de estados financieros

a) Estados de situación financiera consolidados

Grupo Security ha optado por presentar sus estados de situación financiera consolidados bajo un formato de presentación en base a valor corriente clasificado.

b) Estado integral de resultados consolidado

Grupo Security ha optado por presentar sus estados de resultado consolidado por función.

GRUPO SECURITY S.A. Y FILIALES

Nota a los Estados Financieros Intermedios Consolidados No Auditados

Nota 2 - Bases de preparación y presentación de los Estados Financieros Consolidados y Criterios Contables Aplicados (continuación)

2.36 Presentación de estados financieros (continuación)

c) Estado de flujo de efectivo

Grupo Security revelará sus estados de flujos efectivos consolidados por método directo, conforme a lo señalado por la SVS en Circular N° 2.058 que rige a contar de marzo de 2013.

2.37 Inversión inmobiliaria

Las inversiones inmobiliarias de Grupo Security incluyen los terrenos, edificios y otras construcciones que se mantienen para ser explotados en régimen de arrendamiento, o para obtener una plusvalía en su venta como consecuencia de los incrementos que se produzcan en el futuro en sus respectivos precios de mercado.

Las inversiones inmobiliarias se presentan en los estados financieros utilizando el modelo del costo o valor razonable. Según el modelo del costo, estas propiedades se registran al costo menos la depreciación acumulada posterior y menos las pérdidas acumuladas por deterioro de valor. Según el modelo de valor razonable, a lo menos una vez al año son revaluadas para determinar su valor razonable. Los aumentos o disminuciones de valor al momento de la revaluación son registrados inmediatamente en resultados de cada ejercicio.

La depreciación es determinada aplicando el método lineal, sobre el costo de las propiedades de inversión menos su valor residual, entendiéndose que los terrenos sobre los que se encuentran construidos los edificios y otras construcciones tienen una vida útil indefinida y que, por tanto, no son objeto de depreciación.

La depreciación de cada ejercicio se registra contra el resultado y será calculada en función de los años de vida útil estimada de las diferentes inversiones inmobiliarias.

La utilidad o pérdida resultante de la enajenación de una inversión inmobiliaria se calcula como la diferencia entre el precio de venta y su valor libro, y se reconoce en la cuenta de resultados.

El valor justo de las propiedades de inversión debe ser revelado en notas a los Estados Financieros Consolidados.

GRUPO SECURITY S.A. Y FILIALES

Nota a los Estados Financieros Intermedios Consolidados No Auditados

Nota 2 - Bases de preparación y presentación de los Estados Financieros Consolidados y Criterios Contables Aplicados (continuación)

2.37 Inversión inmobiliaria (continuación)

Para nuestra Filial Seguros, se detalla a continuación:

a) Propiedades de inversión

Los bienes raíces y propiedades de inversión se registran a su costo original más las revalorizaciones legales, y neto de las depreciaciones acumuladas al cierre del ejercicio, y el valor de tasación de dichos bienes, según lo establecido en la Norma de Carácter General N° 316 del 12 de agosto del 2011 de la Superintendencia de Valores y Seguros.

Como costo se considera el valor de adquisición, más los costos directamente atribuibles a la ubicación del activo en el lugar y condiciones necesarias para su operación.

La depreciación ha sido calculada de acuerdo con el sistema de depreciación lineal y de acuerdo con los años de vida útil de los respectivos bienes, y se registra contra el resultado del ejercicio.

Cuando el valor de la tasación es menor al valor del costo corregido, se realiza un ajuste por la diferencia, mediante una provisión con cargo a resultados.

b) Contratos de leasing de bienes raíces

Los contratos de leasing de bienes raíces se encuentran registrados en conformidad a lo dispuesto por la Norma de Carácter General N° 316 de la Superintendencia de Valores y Seguros, al menor valor entre el valor residual del contrato, determinado conforme a las normas impartidas por el Colegio de Contadores de Chile A.G., el costo corregido monetariamente menos la depreciación acumulada y el valor de mercado, representado por las dos últimas tasaciones comerciales disponibles.

c) Propiedades de uso propio

Los bienes raíces y propiedades de inversión se registran a su costo original más las revalorizaciones legales, y neto de las depreciaciones acumuladas al cierre del ejercicio, y el valor de tasación de dichos bienes, según lo establecido en la Norma de Carácter General N° 316 del 12 de agosto de 2011 de la Superintendencia de Valores y Seguros.

Como costo, se considera el valor de adquisición, más los costos directamente atribuibles a la ubicación del activo en el lugar y condiciones necesarias para su operación.

GRUPO SECURITY S.A. Y FILIALES

Nota a los Estados Financieros Intermedios Consolidados No Auditados

Nota 2 - Bases de preparación y presentación de los Estados Financieros Consolidados y Criterios Contables Aplicados (continuación)

2.37 Inversión inmobiliaria (continuación)

La depreciación ha sido calculada de acuerdo con el sistema de depreciación lineal y de acuerdo con los años de vida útil de los respectivos bienes, y se registra contra el resultado del ejercicio. Cuando el valor de la tasación es menor al valor del costo corregido, se realiza un ajuste por la diferencia, mediante una provisión con cargo a resultados.

d) Muebles y equipos de uso propio

Los muebles y equipos se registran a su costo original, y neto de las depreciaciones acumuladas al cierre del ejercicio.

La depreciación ha sido calculada de acuerdo con el sistema de depreciación lineal y de acuerdo con los años de vida útil de los respectivos bienes, y se registra contra el resultado del ejercicio.

2.38 Clasificación de activos en corrientes y no corrientes

Los activos que se clasifiquen como corrientes son aquellos con vencimiento igual o inferior a 12 meses o aquellos que se pretenda vender o realizar en el transcurso del ciclo normal de la operación de las distintas actividades o negocios que desarrolla Grupo Security.

Se clasifican como activos no corrientes todos aquellos activos que no corresponde clasificar como activos corrientes.

2.39 Acciones de propia emisión

La totalidad de las acciones de Grupo Security S.A. que sean de propiedad de las filiales que consolidan se presentan disminuyendo el patrimonio neto.

2.40 Clasificación de pasivos en corrientes y no corrientes

Los pasivos que se clasifiquen como corrientes son aquellos con vencimiento igual o inferior a 12 meses o aquellos que se pretenda liquidar en el transcurso del ciclo normal de la operación de las distintas actividades o negocios que desarrolla Grupo Security.

Se clasifican como pasivos no corrientes a todos aquellos pasivos que no corresponde clasificar como pasivos corrientes.

GRUPO SECURITY S.A. Y FILIALES

Nota a los Estados Financieros Intermedios Consolidados No Auditados

Nota 2 - Bases de preparación y presentación de los Estados Financieros Consolidados y Criterios Contables Aplicados (continuación)

2.41 Corrección monetaria en economías hiperinflacionarias

Debido a que Chile no clasifica como una economía hiperinflacionaria, según los criterios establecidos en la NIC 29, los estados financieros de Grupo Security no son ajustados por la variación experimentada por el Índice de Precios al Consumidor (IPC).

2.42 Activos y pasivos contingentes

Un activo o pasivo contingente es toda obligación surgida de hechos pasados cuya existencia quedará confirmada sólo si llegan a ocurrir uno o más eventos futuros inciertos y que no están bajo el control de Grupo Security.

Los activos y pasivos contingentes no son objeto de reconocimiento en los Estados Financieros Consolidados. No obstante, cuando la realización del ingreso o gasto, asociado a ese activo o pasivo contingente, sea más que probable, será apropiado proceder a reconocerlos en los estados financieros.

Los activos y pasivos contingentes se revelan en nota a los Estados Financieros Consolidados, conforme a los requerimientos de la NIC 37.

2.43 Dividendos mínimos

La política acordada por los accionistas es distribuir el 30% de la utilidad líquida en dinero efectivo que Grupo Security S.A. haya recibido de sus filiales directas en el ejercicio y dividir su pago en dos dividendos, uno provisorio y otro definitivo. Adicionalmente se ha facultado al Directorio para decidir la distribución de dividendos adicionales con cargo a utilidades retenidas, siempre y cuando las condiciones financieras de Grupo Security S.A., a juicio del Directorio, así lo permitan.

2.44 Beneficios del personal

a) Vacaciones del personal

El costo anual de las vacaciones del personal se reconoce sobre base devengada.

b) Beneficios a corto plazo

Grupo Security contempla para sus empleados un plan de incentivo anual de remuneraciones por cumplimiento de objetivos y desempeño, que eventualmente se entregan, el que se provisiona sobre la base del monto estimado a repartir.

GRUPO SECURITY S.A. Y FILIALES

Nota a los Estados Financieros Intermedios Consolidados No Auditados

Nota 2 - Bases de preparación y presentación de los Estados Financieros Consolidados y Criterios Contables Aplicados (continuación)

2.44 Beneficios del personal (continuación)

c) Indemnización por años de servicios

Grupo Security no tiene pactado el pago de una indemnización a todo evento con sus empleados, por lo que no constituye provisión por este concepto, registrándose el gasto en resultado en la medida en que se incurre.

2.45 Arrendamientos

Los contratos de arrendamientos que poseen Filiales de Grupo Security no se reconocen en su balance general y el total de los pagos es cargado a resultado, estos corresponden a contratos que Grupo Security califica como operacional.

Grupo Security asume sustancialmente todos los riesgos y beneficios de la propiedad, los que se clasifican como arrendamiento financiero.

2.46 Reservas técnicas de Filial Vida Security

Las reservas técnicas constituyen una medida monetaria de las obligaciones netas que tiene el asegurador con sus asegurados o sus beneficiarios. Su determinación o cálculo obedece a estimaciones actuariales de las obligaciones antes mencionadas, los que se realizan a partir del uso de tablas de mortalidad y morbilidad construidas en base a información estadística y, si los seguros son de largo plazo, constituidas en valor presente.

En Chile, las fórmulas actuariales, las tablas de mortalidad y morbilidad, así como las tasas de descuento utilizadas en los cálculos de valor presente incluidos en las reservas de largo plazo los determina la Superintendencia de Valores y Seguros (SVS) y son de aplicación obligatoria. Las reservas calculadas de este modo constituyen las reservas mínimas. Sin embargo, la normativa chilena establece que las reservas anteriores, cuando la experiencia hace evidente, a través de estudios o análisis que cada compañía debe realizar que son insuficientes, debe entonces incorporarse montos complementarios para eliminar la insuficiencia.

Los análisis se llevan a cabo en los llamados Test de Suficiencia de Primas y Test de Adecuación de Pasivos establecidos por la SVS.

Tanto las reservas mínimas como aquellas determinadas por el Test de Suficiencia de Primas y el de Adecuación de Pasivos deben estar calculadas conforme a las bases

GRUPO SECURITY S.A. Y FILIALES

Nota a los Estados Financieros Intermedios Consolidados No Auditados

Nota 2 - Bases de preparación y presentación de los Estados Financieros Consolidados y Criterios Contables Aplicados (continuación)

2.46 Reservas técnicas de Filial Vida Security (continuación)

actuariales generalmente aceptadas en la práctica internacional, ajustadas a la normativa chilena.

La Norma de Carácter General N° 318 emitida el 1 de septiembre de 2011 por la Superintendencia de Valores y Seguros (SVS), donde se “Imparten instrucciones sobre aplicación de normas IFRS en la constitución de reservas técnicas de los seguros de renta vitalicia y de invalidez y sobrevivencia, del D.L. N° 3.500 de 1980”.

La Norma de Carácter General N° 306 emitida el 4 de abril de 2011 por la Superintendencia de Valores y Seguros (SVS) y modificada por la Norma de Carácter General N° 320 emitida el 1 de septiembre de 2011, donde se “Imparte instrucciones sobre la constitución de reservas técnicas en seguros distintos de los seguros previsionales del D.L. N° 3.500 de 1980”.

La Norma de Carácter General N° 243 emitida el 4 de Abril de 2011 por la Superintendencia de Valores y Seguros, y Circular N° 967 de 28 de septiembre de 1990, donde se “Imparte instrucciones sobre la constitución de reservas técnicas en los seguros de Invalidez y Sobrevivencia del D.L. N°3.500 de 1980”.

a) Reserva de Riesgo en Curso

Esta reserva está constituida para los seguros suscritos por un plazo inferior o igual a cuatro años, y corresponde a la prima neta no ganada, conforme a las instrucciones impartidas por la Superintendencia de Valores y Seguros en su Norma de Carácter General N° 306.

Las pólizas y cláusulas adicionales de corto plazo de la Compañía son, en general, seguros de vigencia anual con cobertura y reconocimiento de la prima de carácter mensual. El período de gracia de las coberturas involucradas es de un (1) mes. De esta forma, la Reserva de Riesgo en Curso considerada por la Compañía es el equivalente a un (1) mes de prima sin descuentos por costos de adquisición.

Respecto de las pólizas y cláusulas adicionales de corto plazo con cobertura y reconocimiento de prima en plazos superiores a un mes, la Reserva de Riesgo en Curso se considera a partir de la prima reconocida no consumida, en base a numerales diarios, y sin reconocimiento de los costos de adquisición. Lo anterior, en conformidad a lo dispuesto en el punto 1.1 del título II de la Norma de Carácter General N° 306.

GRUPO SECURITY S.A. Y FILIALES

Nota a los Estados Financieros Intermedios Consolidados No Auditados

Nota 2 - Bases de preparación y presentación de los Estados Financieros Consolidados y Criterios Contables Aplicados (continuación)

2.46 Reservas técnicas de Filial Vida Security (continuación)

No existen seguros de largo plazo para los que se haya considerado el uso de Reserva de Riesgo en Curso.

b) Reserva de rentas privadas

Estas pólizas son tratadas, para todo efecto de sus reservas técnicas, como pólizas de renta vitalicia previsional.

c) Reserva matemática

La reserva matemática ha sido constituida de acuerdo con la modalidad de cálculo determinada por la Superintendencia de Valores y Seguros establecida en la Circular N° 306 del 14 de abril de 2011, la cual corresponde al valor presente de los pagos futuros por siniestros que generan las pólizas, deducido el valor actual de las primas futuras en base a la tabla de mortalidad M-95 H y M-95 M y tasa de interés técnica de 3% anual.

Las pólizas de largo plazo de la Compañía corresponden a la cobertura principal de seguros individuales de tipo tradicional y a prima nivelada, así como seguros individuales y colectivos a prima única y que están, entonces, completamente pagados.

Seguros Individuales a Prima Nivelada

Se trata de las coberturas principales de seguros de los ramos 101, 102, 104 y 112. Para estos se ha utilizado la metodología de reserva establecida en el Anexo 4 de la Norma de Carácter General N° 306 o método de Fackler, considerando para ello las tablas de mortalidad M95 definidas en el Anexo 5 de la misma norma y una tasa de descuento real anual del 3%.

Seguros Individuales Saldados y Colectivos a Prima Única

Se trata de las coberturas principales de seguros de los ramos 101, 104, 107, 202, 209 y 212. Para estos se ha utilizado la metodología de reserva matemática establecida en el Anexo 4 de la Norma de Carácter General N° 306 o método de Fackler, considerando para ello las tablas de mortalidad M95 definidas en el Anexo 5 de la misma norma, una tasa de descuento real anual del 3% y los cálculos considerando que las primas están completamente pagadas, por lo que la reserva corresponde al costo de los siniestros esperados.

GRUPO SECURITY S.A. Y FILIALES

Nota a los Estados Financieros Intermedios Consolidados No Auditados

Nota 2 - Bases de preparación y presentación de los Estados Financieros Consolidados y Criterios Contables Aplicados (continuación)**2.46 Reservas técnicas de Filial Vida Security (continuación)****d) Reserva Seguro Invalidez y Supervivencia (SIS)**

Para los seguros de invalidez y supervivencia contratados con vigencia a partir del 1 de agosto de 1990 se ha aplicado para el cálculo de las reservas la Circular N° 967 del 28 de septiembre de 1990 de la Superintendencia de Valores y Seguros.

Las reservas de siniestros del Seguro de Invalidez y Supervivencia de AFP, cuya vigencia se inicia a partir del 1 de julio 2010, se han constituido en conformidad a las instrucciones impartidas en la Norma de Carácter General N° 243 de febrero de 2009 y sus modificaciones, así como también lo establecido en la Norma de Carácter General N° 318 del 1 de septiembre de 2011 de la Superintendencia de Valores y Seguros.

e) Reserva rentas vitalicias

Esta reserva ha sido constituida de acuerdo a las modalidades de cálculo determinadas por la Superintendencia de Valores y Seguros y corresponden al valor actual de los futuros pagos a los asegurados o beneficiarios, calculados en base a las tablas de mortalidad y tasa de interés máxima que señalan las Circulares N° 778 de 1988 y sus modificaciones. A partir de enero de 2001, la Compañía se ha acogido a la aplicación de la Circular N° 1.512 del año 2001 para los seguros normados por la Circular N° 528 de 1985. A partir de enero de 2012, la Compañía se ha acogido a la aplicación de la Norma de Carácter General N° 318 de la Superintendencia de Valores y Seguros.

Para las pólizas de rentas vitalicias con vigencia anterior al 31 de diciembre de 2011 se ha constituido reserva técnica financiera de acuerdo a la Circular N°1.512 del 2 de enero del 2001, y a la Norma de Carácter General N° 318 del 1 de septiembre del 2011, de la Superintendencia de Valores y Seguros, sobre valorización de activos y pasivos, la cual corresponde al valor presente de los pagos futuros descontados a una tasa ponderada que se determina en base a la tasa del 3% y la tasa interna de retorno implícita en las transacciones de los mercados formales de instrumentos estatales de largo plazo a la fecha de inicio de vigencia de las pólizas, ponderados por los índices de cobertura de pasivos al cierre de los estados financieros.

Para las pólizas de vigencia inicial desde el 1 de enero 2012, la tasa de descuento utilizada en el cálculo de valor presente es la menor entre la tasa interna de retorno (TM) implícita en las transacciones de los mercados formales de instrumentos estatales de largo plazo, a la

GRUPO SECURITY S.A. Y FILIALES

Nota a los Estados Financieros Intermedios Consolidados No Auditados

Nota 2 - Bases de preparación y presentación de los Estados Financieros Consolidados y Criterios Contables Aplicados (continuación)

2.46 Reservas técnicas de Filial Vida Security (continuación)

fecha de inicio de vigencia de las pólizas y la tasa de venta (TV), definida en el Título III de la Circular N° 1.512 de la Superintendencia de Valores y Seguros.

A contar desde marzo de 2015, la tasa de descuento utilizada en el cálculo de valor presente es la menor entre la tasa de venta (TV) definidas en el Título III de la Circular N° 1.512 y la Tasa de Costo Equivalente (TC) calculada de acuerdo a lo dispuesto en la Norma de Carácter General N° 374 de enero de 2015, utilizando el Vector de Tasa de Descuento (VTD) que mensualmente da a conocer la Superintendencia de Valores y Seguros.

Mediante la Norma de Carácter General N° 172, la Superintendencia de Valores y Seguros estableció las tablas de mortalidad RV-2004, cuya aplicación gradual al cálculo de la reserva técnica financiera de las pólizas con fecha de vigencia anterior al 9 de marzo de 2005 fue regulada a través de la Norma de Carácter General N° 178. Posteriormente, mediante la Norma de Carácter General N° 207 la Superintendencia estableció las tablas de mortalidad MI-2006 y B-2006, cuya aplicación gradual al cálculo de la reserva técnica financiera de las pólizas con fecha de vigencia anterior al 1 de febrero de 2008 fue regulada por las Circulares N° 1.857, 1.872 y 1.874. Para la aplicación de las tablas MI-2006 y B-2006, el Directorio de Vida Security ha optado por reconocer la mayor reserva financiera de las nuevas tablas en forma gradual.

La Norma de Carácter General N° 274 de la Superintendencia de Valores y Seguros definió las tablas RV-2009 para causantes, cuya aplicación al cálculo de reservas fue establecida por la Superintendencia de Valores y Seguros en la Circular N° 1.986. Los efectos en reservas de esta última normativa fueron reconocidos íntegramente en los estados financieros al 31 de diciembre de 2011 y sus efectos mensuales se reconocerán en cada estimación de la reserva.

Finalmente, la Norma de Carácter General N° 398 de la Superintendencia de Valores y Seguros, de fecha 20 de noviembre de 2015, definió las tablas RV-2014, CB-2014, B-2014 y MI-2014, cuya aplicación al cálculo de reservas fue establecida por la Superintendencia de Valores y Seguros en la Circular N° 2.197. Los efectos en reservas de esta última normativa serán reconocidos íntegramente en el plazo de 6 años, a contar del 30 de septiembre de 2016.

GRUPO SECURITY S.A. Y FILIALES

Nota a los Estados Financieros Intermedios Consolidados No Auditados

Nota 2 - Bases de preparación y presentación de los Estados Financieros Consolidados y Criterios Contables Aplicados (continuación)

2.46 Reservas técnicas de Filial Vida Security (continuación)

f) Reserva de siniestros (siniestros por pagar, liquidados y no pagados, en proceso de liquidación y ocurridos y no reportados)

Esta reserva se ha constituido de acuerdo con las normas establecidas por la Superintendencia de Valores y Seguros y corresponde a los siniestros pendientes de liquidación y/o pago y a los siniestros ocurridos y no reportados al cierre de cada ejercicio.

Respecto de todos los tipos de siniestros reportados: liquidados y no pagados; liquidados y controvertidos por el asegurado; y en proceso de liquidación, la reserva es determinada según lo siguiente:

- Cuando el beneficio corresponde al pago de un monto único y fijo, la reserva es el monto asegurado de la cobertura siniestrada.
- Cuando el beneficio determinado en la póliza estipule el pago del monto asegurado en forma de un número predefinido de cuotas o rentas, la reserva es el valor presente de las rentas o cuotas aún no pagadas considerando una tasa de descuento del 3% real anual.
- Cuando la cobertura sea de reembolso o que el monto del beneficio dependa de la ocurrencia de ciertas condiciones, como ocurre en la mayoría de los seguros o coberturas adicionales de salud, a una estimación del monto completo del beneficio que vaya a ser pagado.

En todo lo anterior se incluye, cuando corresponda, los costos de liquidación de los correspondientes siniestros.

La Reserva de Siniestros Ocurridos y No Reportados es una estimación de los siniestros que ya han ocurrido y para los cuales la Compañía está obligada, por tratarse de beneficios cubiertos, pero que aún no han sido reportados a ésta. Su cálculo se realiza en base a lo dispuesto en la Norma de Carácter General N° 306 de la Superintendencia de Valores y Seguros considerando el método estándar de aplicación general (método de Bornhuetter-Ferguson), establecido en el Anexo 2; y se determina en función de la experiencia histórica de la propia Compañía, agrupando información de siniestros en base a carteras o porciones de ellas de carácter homogéneo. Se excluyen del cálculo siniestros excepcionales en términos del desfase entre la fecha de pago y la fecha de denuncia de éste, pues son de baja frecuencia y no responden al comportamiento observado en la gran mayoría de los casos.

GRUPO SECURITY S.A. Y FILIALES

Nota a los Estados Financieros Intermedios Consolidados No Auditados

Nota 2 - Bases de preparación y presentación de los Estados Financieros Consolidados y Criterios Contables Aplicados (continuación)

2.46 Reservas técnicas de Filial Vida Security (continuación)

En lo anterior, se realizó un análisis separado para las siguientes agrupaciones de pólizas de la cartera de seguros de la Compañía: i) Seguros individuales, a excepción de los seguros del ramo 105 de rentas; ii) Seguros colectivos, a excepción de los seguros del ramo 209 de salud; iii) Seguros colectivos de salud (ramo 209). La agrupación anterior responde al hecho de que las pólizas incluidas en cada agrupación corresponden a riesgos y comportamientos esperados similares y homogéneos en cuanto a la reclamación de siniestros y materialmente distintos respecto de las otras agrupaciones. Además, se consideró la necesidad de contar con un volumen adecuado de siniestros que haga contar con resultados significativos de la metodología aplicada.

Tanto para los seguros individuales del punto i) como para los colectivos del punto ii) y iii) se consideró información de siniestros pagados y en proceso de liquidación de los últimos cinco (5) años de experiencia de la Compañía.

Para el caso del TAP de OYNR, la metodología está descrita en la nota 25.2.8 a los Estados Financieros de la Filial Vida Security.

g) Reserva de insuficiencia de prima

En este rubro se debe informar el monto que corresponde constituir luego de aplicar el Test de Insuficiencia de Prima (TIP), de acuerdo, a la Norma de Carácter General N°306.

Reserva de Insuficiencia de Primas en Seguros con Reserva de Riesgo en Curso y Seguro de Invalidez y Supervivencia

Se trata de la reserva que permite reconocer el efecto de primas insuficientes para cubrir los siniestros y los gastos. Este tipo de reserva está asociada a los seguros con Reserva de riesgo en curso regulada por la Norma de Carácter General N° 306 de la Superintendencia de Valores y Seguros, y al Seguro de Invalidez y Supervivencia (SIS) del D.L. N°3.500 de 1980 regulada por la Norma de Carácter General N° 243 de la Superintendencia de Valores y Seguros.

h) Reserva adicional por Test de Adecuación de Pasivos

Se debe considerar en este rubro el monto obtenido por la Compañía, por aplicación del Test de Adecuación de Pasivos (TAP).

GRUPO SECURITY S.A. Y FILIALES

Nota a los Estados Financieros Intermedios Consolidados No Auditados

Nota 2 - Bases de preparación y presentación de los Estados Financieros Consolidados y Criterios Contables Aplicados (continuación)

2.46 Reservas técnicas de Filial Vida Security (continuación)

El objetivo aquí es el de evaluar la suficiencia de las reservas a partir de análisis o estudios que prueben que las reservas mínimas establecidas por la SVS resultan ser claramente insuficientes en el caso de la cartera en análisis.

El Test de Adecuación de Pasivos aplicado a los seguros, coberturas y riesgos de largo plazo y que incluye aquellos seguros previsionales de la Norma de Carácter General N° 318.

En lo que respecta a los seguros de corto plazo con reserva de riesgo en curso, se ha determinado que el Test de Insuficiencia de Prima (TIP) definido en el Anexo 1 de la Norma de Carácter General N° 306 corresponde o reemplaza al Test de Adecuación de Pasivos. Esto en consideración a que los seguros de corto plazo de la Compañía, que tienen reserva de riesgo en curso, corresponden a pólizas o cláusulas adicionales de vigencia anual para los que el TIP considera adecuadamente todas las variables que permiten determinar la suficiencia de las reservas cuando éstas se calculan a partir de la prima. En efecto, los siniestros, los costos de adquisición, los gastos de explotación y el resultado de inversiones son todas las componentes que son consideradas en la tarificación de estos productos y recogen integralmente los ingresos, egresos y obligaciones que generan estos seguros.

Ajustes a las normas chilenas de reservas de los estados financieros de Protecta, filial en Perú de Seguros Vida Security Previsión.

Ajustes a las Reservas Técnicas:

Las normas para la determinación de reservas definidas por el Estado de Perú están construidas, como en Chile, con el fin de verificar que las aseguradoras sean capaces de cumplir sus obligaciones con los asegurados. Estas reconocen, entonces, la realidad peruana en cuanto a productos, leyes y formas de comercialización, así como las realidades locales respecto de los supuestos de mortalidad y morbilidad. De este modo, las reservas técnicas no son ajustadas, en la medida que las diferencias presentadas con la metodología chilena no consideren criterios contables, sino que sólo supuestos.

GRUPO SECURITY S.A. Y FILIALES

Nota a los Estados Financieros Intermedios Consolidados No Auditados

Nota 2 - Bases de preparación y presentación de los Estados Financieros Consolidados y Criterios Contables Aplicados (continuación)

2.46 Reservas técnicas de Filial Vida Security (continuación)

Ajustes por Test de Adecuación de Pasivos:

Los criterios presentes en las leyes y normas de Perú relativos a la suficiencia de las reservas deben ser las que prevalecen para efectos de la consolidación de los estados financieros de la filial en cuestión. En efecto, las leyes y normas peruanas buscan, como en Chile, asegurar la suficiencia de las reservas de las compañías establecidas en Perú. Esto significa que las eventuales insuficiencias de reserva respecto de los pasivos se registran directamente en los estados financieros peruanos y no han sido un ajuste para la consolidación de la filial con Chile.

i) Otras reservas técnicas

En este rubro corresponde registrar la reserva por deudas con los asegurados y otras reservas que constituya la entidad aseguradora de acuerdo a la normativa vigente.

j) Participación del reaseguro en las reservas técnicas

En aquellos seguros incluidos en contratos de reaseguro, se considera una Participación del Reaseguro, como un activo que corresponde a la cesión de riesgos a los reaseguradores involucrados.

Excepción a lo anterior lo constituyen las reservas matemáticas de los seguros individuales a prima nivelada y los seguros individuales saldados y colectivos a prima única para los que no se considera activos por reaseguro, en la medida en que las coberturas correspondientes consideran cesiones de prima y riesgo de carácter mensual vencido y a prima de riesgo.

Las provisiones técnicas por las cesiones a reaseguradores se presentan en el activo del estado de situación financiera, y se calculan en función de los contratos de reaseguro suscritos y bajo los mismos criterios que se utilizan para determinar la reserva bruta total, pero en función de los capitales reasegurados.

La Filial Vida Security no percibe comisiones o descuentos de cesión no ganado por parte de los reaseguradores, por las cesiones de reaseguro realizadas.

k) Reservas de seguros de vida con cuenta única de inversión

La Compañía constituye reserva de valor del fondo, reserva por el costo de cobertura de riesgo y la reserva para descalce, según instrucciones impartidas en la Norma de Carácter General N° 306 y sus modificaciones de la Superintendencia de Valores y Seguros.

GRUPO SECURITY S.A. Y FILIALES

Nota a los Estados Financieros Intermedios Consolidados No Auditados

Nota 2 - Bases de preparación y presentación de los Estados Financieros Consolidados y Criterios Contables Aplicados (continuación)

2.46 Reservas técnicas de Filial Vida Security (continuación)

La reserva del valor del fondo, refleja la obligación de la compañía asociada a la cuenta de inversión a favor del contratante. Corresponde al valor póliza o saldo de la cuenta de inversión asociada y está determinada de acuerdo a las condiciones establecidas en la póliza.

En lo que respecta al análisis relativo al cumplimiento de la condición de transferencia de riesgo asegurable significativo (RAS) entre el asegurado y el asegurador, los seguros con CUI de la Compañía verifican que el porcentaje mínimo indemnizatorio corresponde a un 10% del valor póliza.

Los seguros con CUI, en lo que corresponde al componente por riesgo de seguro, tienen coberturas y reconocimiento del costo de la cobertura de carácter mensual. Así, para todos los seguros con CUI y para todas las coberturas involucradas, la reserva de riesgo en curso corresponde a un (1) mes de prima sin reconocimiento de costos de adquisición.

Se constituye además una Reserva para Descalce, por el riesgo que la compañía asume derivado del descalce en plazo, tasa de interés, moneda y tipo de instrumentos, entre la reserva de valor del fondo y las inversiones que respaldan la reserva. La Reserva de Descalce se constituye atendiendo el perfil de riesgo y de rentabilidad de las inversiones que respaldan el valor presentes correspondiente.

2.47 Calce

Para aquellas pólizas con vigencia anterior al 1 de enero de 2012, Vida Security analiza la situación de calce en el tiempo de los flujos de activos con los flujos de pasivos calculados según metodología descrita en Circular N° 1.512, lo que permite determinar la reserva técnica financiera, que en conjunto con la reserva técnica base dan origen a la reserva de descalce.

Metodología de reconocimiento gradual de la cartera unificada

La fusión de las compañías Cruz del Sur Vida y Vida Security originó, para las carteras de seguros anteriores al 1 de enero de 2011, la unificación de éstos respecto del calce entre activos y pasivos.

De esta forma, no fue posible mantener de forma independiente la parte de la cartera unificada que pertenecía a Cruz del Sur Vida con la metodología por ella adoptada de reconocimiento gradual, esto es la cuota fija y, por otro lado, la parte de la cartera unificada

GRUPO SECURITY S.A. Y FILIALES

Nota a los Estados Financieros Intermedios Consolidados No Auditados

Nota 2 - Bases de preparación y presentación de los Estados Financieros Consolidados y Criterios Contables Aplicados (continuación)

2.47 Calce (continuación)

que pertenecía a Vida Security con la metodología de reconocimiento gradual hecha suya, es decir la cuota variable.

Así se hizo necesario la adopción de una de ambas metodologías para continuar con el reconocimiento gradual de la cartera unificada de la Compañía resultante de la fusión de ambas.

Por otro lado, se hizo razonable establecer como restricción a priori que la adopción de un solo criterio de reconocimiento gradual para la cartera unificada se aplique considerando como punto de partida: la suma de lo que cada Compañía haya reconocido hasta ahora de forma independiente. De este modo, lo que restó por ser reconocido y la metodología adoptada debería dar cuenta de las diferencias o remanentes actuales por reconocer, así como del período de tiempo que resta para cubrir el plazo contemplado en la normativa.

Finalmente, es importante considerar que para ambas compañías, Cruz del Sur Vida y Vida Security, el reconocimiento de la aplicación de las tablas de mortalidad RV04 para causantes ya ha sido completado, por lo que no hay reconocimiento gradual a ser considerado en lo que respecta al efecto asociado a estas tablas.

La metodología adoptada a partir de la fusión de Cruz del Sur Vida y Vida Security se basa en el reconocimiento determinado a partir del uso de una cuota fija a acumular en el tiempo, según lo siguiente:

- i. Se determinó una nueva cuota fija correspondiente a la cartera de seguros actual de Vida Security y de Cruz del Sur Vida fusionadas y determinadas según las letras a) a la c) del párrafo tercero del número 2 de la Circular N° 1.857 de 2007 de la Superintendencia de Valores y Seguros, aplicadas con las siguientes consideraciones:
 - a) Se determinó al 31 de marzo de 2014 el flujo anual de reserva adicional proyectado por la aplicación de las tablas B06 y MI06, considerando el procedimiento de reconocimiento gradual que actualmente se realiza en esta cartera.
 - b) Se calculó el valor presente del flujo determinado en la letra a) precedente, utilizando para ello la tasa del costo equivalente promedio implícita en el cálculo de la reserva técnica base al 31 de marzo de 2014, del total de la cartera de pólizas de renta vitalicia de ambas compañías y afectadas por el reconocimiento gradual de tablas de mortalidad B06 y MI06.

GRUPO SECURITY S.A. Y FILIALES

Nota a los Estados Financieros Intermedios Consolidados No Auditados

Nota 2 - Bases de preparación y presentación de los Estados Financieros Consolidados y Criterios Contables Aplicados (continuación)

2.47 Calce (continuación)

- c) Se calculó la cuota que descontada a la tasa referida en la letra b) anterior, para el período de ajuste gradual remanente, es decir, en lo que queda de tiempo para completar el reconocimiento gradual, iguala el valor presente establecido en la misma letra b) anterior. La cuota se recalculará como lo establece la norma, para los períodos remanentes al cierre de los estados financieros del 30 de junio de 2017 y 30 de junio de 2022.
- ii. La reserva técnica se determinará sumando a la reserva técnica determinada considerando las tablas B85 y MI85, el monto de la suma de lo reconocido al 30 de septiembre de 2014 por cada una de las compañías, además de la acumulación a partir de la adopción de esta metodología de la cuota fija definida.
- iii. El cálculo del punto ii anterior se mantendrá durante todo el período remanente de ajuste. La última cuota se ajustará a la diferencia que a esa fecha exista entre la reserva que Vida Security mantenga y la que se calcule con la aplicación integral de las tablas B06 y MI06.

2.48 Combinación de negocios Filial Vida Security

Seguros Vida Security Previsión S.A., ha efectuado compra de inversiones permanentes que califican como una combinación de negocios, por lo cual le corresponde aplicar las Normas establecidas a este respecto.

Con fecha 11 de junio de 2013, Vida Security adquirió un total de 230.874 acciones de Hipotecaria Cruz del Sur Principal S.A., equivalente a un 51% de su capital accionario.

Con fecha 11 de mayo de 2015, se efectuó la constitución de la Sociedad Anónima Cerrada, denominada "Inversiones Security Perú S.A.C", por escritura pública N° 933 en la ciudad de Lima, Perú, ante notario don Manuel Noya de la Piedra, con un capital de 100.000 acciones con un valor nominal de S/. 1,00 cada una de ellas, de las cuales el 99,999% son suscritas y pagadas por Seguros Vida Security Previsión S.A..

Con fecha 13 de Agosto de 2015, la Superintendencia de Banca, Seguros y AFP del Perú, autorizó a Inversiones Security Perú S.A.C, sociedad filial en Perú de Seguros Vida Security Previsión S.A. para adquirir un total de 42.962.278.- acciones de la sociedad peruana Protecta Compañía de Seguros S.A. correspondiente al 61% del capital accionario, el cual fue materializado el 31 de Agosto de 2015.

GRUPO SECURITY S.A. Y FILIALES

Nota a los Estados Financieros Intermedios Consolidados No Auditados

Nota 2 - Bases de preparación y presentación de los Estados Financieros Consolidados y Criterios Contables Aplicados (continuación)**2.48 Combinación de negocios Filial Vida Security (continuación)**

Puntos	Conceptos	PPA 1ra Versión		PPA Versión Final
		31-12-2015	Ajuste	31-12-2016
		M\$	M\$	M\$
	Valor pagado por las acciones de Protecta Compañía de Seguros S.A.	15.486.720	-	15.486.720
	Participación no controladora	11.932.309	-	11.932.309
	Total a distribuir	27.419.029		27.419.029
	Valor activos netos al 31.08.2015	17.328.066	-	17.328.066
	+ Ajustes de Valor Razonable a los Activos	7.202.743	(10.215.704)	(3.012.961)
	Activos tangibles	3.479.441		
1)	Activo fijo 7.705		-	7.705
2)	Inversiones inmobiliarias 3.471.736		-	3.471.736
	Activos Intangibles	3.723.302		
3)	Inversiones a Vencimiento (6.492.402)		-	(6.492.402)
4)	Marca 1.346.753		(1.346.753)	-
5)	Relación con clientes - RRVV 8.868.951		(8.868.951)	-
	+ Ajustes de Valor Razonable a los Activos	6.064.865	10.513.709	16.578.574
6)	Reservas 6.064.865		10.513.709	
	Total activos netos a valor razonable	30.595.674		30.893.679
7)	Badwill	3.176.645	298.005	3.474.650

Al 31 de julio de 2016 se concluyó con la evaluación del PPA, dentro del plazo estipulado por IFRS 3, desestimando ciertos activos adquiridos y se reevaluaron los pasivos asumidos a la fecha de la combinación de negocio.

En esta nueva versión no se considera "Marca", Inicialmente fuimos comunicados que la Marca se mantenía y por lo tanto debía recibir una valor como activo intangible. La Compañía a decidido que la marca no continúa, el modelo es consistente y no debe tomar el valor de la marca como se había determinado.

En esta nueva versión no se considera "Relación con Clientes", Se entiende que aunque existe un derecho contractual con los clientes, el activo en sí mismo se quedará con Protecta, inicialmente se había supuesto que éste podía ser transferido. Dado que la Compañía no considera transferible a estos activos, es consistente que el modelo no tome en cuenta el valor de este intangible.

En esta nueva versión el valor de la "Reserva" se incrementa, Esto es, debido a que se está usando adicionalmente a la Tasa de Mercado, el riesgo país, que totaliza una tasa de 7%. Sobre ello, consideramos razonable que exista un ajuste de riesgo país en dólares, desde el

GRUPO SECURITY S.A. Y FILIALES

Nota a los Estados Financieros Intermedios Consolidados No Auditados

Nota 2 - Bases de preparación y presentación de los Estados Financieros Consolidados y Criterios Contables Aplicados (continuación)

2.48 Combinación de negocios Filial Vida Security (continuación)

punto de vista de valorización dado que la valorización es en dólares, lo que genera una diferencia en el valor de las reservas.

- 1) Ajuste a valor de mercado (Valor de tasación) de edificio y terreno de edificios y terrenos de Protecta a la fecha de adquisición
- 2) Ajuste a valor de mercado
- 3) Ajuste a valor de mercado
- 4) Corresponde al valor razonable de la marca Protecta, dado que la Compañía mantendrá dicho nombre luego de un estudio de valor de mercado del valor de la marca para los clientes. Se estima una Vida útil de 5 años
- 5) Corresponde a la valorización de la totalidad de clientes vigentes a la fecha adquisición, de acuerdo a su rentabilidad y crecimiento
- 6) Ajuste a valor de mercado
- 7) De acuerdo a lo indicado en IFRS 3 el badwill fue registrado en el resultado del ejercicio

El objetivo de la NIIF 3 es mejorar la relevancia, la fiabilidad y la comparabilidad de la información sobre las combinaciones de negocios y sus efectos, que la entidad informante proporciona a través de sus estados financieros Consolidados. Ello se lleva a cabo mediante el establecimiento de principios y requerimientos sobre la forma en que una adquirente:

- (a) reconocerá y medirá en sus estados financieros consolidados los activos identificables adquiridos, los pasivos asumidos y cualquier participación no controladora en la entidad adquirida.
- (b) reconocerá y medirá la plusvalía adquirida en la combinación de negocios o una ganancia procedente de una compra en condiciones muy ventajosas.

El badwill originado en la transacción se reconoce en resultado de acuerdo a lo requerido por IFRS 3.

GRUPO SECURITY S.A. Y FILIALES

Nota a los Estados Financieros Intermedios Consolidados No Auditados

Nota 2 - Bases de preparación y presentación de los Estados Financieros Consolidados y Criterios Contables Aplicados (continuación)**2.49 Combinación de negocios Filial Banco Security**

Banco Security, ha efectuado compra de inversiones permanentes que califican como una combinación de negocios, por lo cual le corresponde aplicar las Normas establecidas a este respecto.

Con fecha 15 de febrero de 2016, Banco Security adquirió un total de 24.478.816 acciones de Penta Corredores de Bolsa S.A., equivalente a un 99,999992% de su capital accionario por un monto total de M\$34.208.152 y 999.998 acciones de Penta Administradora General de Fondos S.A., equivalente al 99,99980% de su capital accionario por un monto total M\$1.828.330. En esa misma fecha, Valores Security S.A. Corredores de Bolsa compró 2 acciones de Penta Corredores de Bolsa S.A., equivalente a un 0,000008% de su capital accionario y Administradora General de Fondos Security S.A. compró 2 acciones de Penta Administradora General de Fondos S.A., equivalente al 0,0002% de su capital accionario.

En esa misma fecha Valores Security S.A. Corredores de Bolsa y Administradora General de Fondos Security S.A, realizaron aumentos de capital y Banco Security suscribió y pago dichos aumentos con el aporte de las acciones de Penta Corredores de Bolsa S.A. y Penta Administradora General de Fondos S.A., respectivamente.

Luego las filiales de Banco Security, Valores Security S.A. Corredores de Bolsa y Administradora General de Fondos Security S.A, al poseer el 100% de las acciones emitidas de las empresas Penta Corredores de Bolsa S.A. y Penta Administradora General de Fondos S.A., respectivamente, se produjo la fusión de ellas.

Conceptos	M\$
Valor pagado por las acciones de Empresas Penta	36.036.485
Valor Justo de activos Comprados	31.674.615
Goodwill determinado	4.361.870

GRUPO SECURITY S.A. Y FILIALES

Nota a los Estados Financieros Intermedios Consolidados No Auditados

Nota 2 - Bases de preparación y presentación de los Estados Financieros Consolidados y Criterios Contables Aplicados (continuación)

2.49 Combinación de negocios Filial Banco Security (continuación)

El valor razonable de los activos y pasivos identificables en los presentes estados financieros han sido determinados sobre bases provisionarias, lo que se encuentra dentro del marco de NIIF 3 que permite mantener dicho cálculo sujeto a posibles variaciones durante un año.

2.50 Reclasificaciones

Grupo Security y Filiales al 31 de diciembre de 2016 ha efectuado algunas reclasificaciones menores, con el objeto de permitir una mejor presentación y comparación de los Estados Financieros al 31 de marzo de 2017.

GRUPO SECURITY S.A. Y FILIALES

Nota a los Estados Financieros Intermedios Consolidados No Auditados

Nota 3 - Efectivo y equivalentes al efectivo

El Estado de Flujo de Efectivo Consolidado incluye a las subsidiarias bancarias que son presentadas en forma separada en el mismo estado. Por este motivo, el detalle siguiente corresponde solamente al efectivo y efectivo equivalente de los servicios no bancarios:

a) La composición del rubro es la siguiente:

	Saldo 31.03.2017 M\$	Saldo 31.12.2016 M\$
Disponible	429.139.988	457.964.262
Cuotas de fondos mutuos	30.656.870	25.968.095
Otros efectivo y equivalentes al efectivo	25.294.343	26.402.713
Totales	485.091.201	510.335.070

b) El detalle por tipo de moneda del efectivo y equivalentes al efectivo es el siguiente:

	Saldo 31.03.2017	Saldo 31.12.2016
USD	135.790.283	198.598.753
EURO	4.481.202	809.541
Peso Chileno	338.641.741	305.991.340
Otras	6.177.975	4.935.436
Totales	485.091.201	510.335.070

Nota 4 - Impuestos a las ganancias

Los activos por impuestos diferidos incluyen las diferencias temporarias identificadas como aquellos importes que se estima Grupo Security pagará o recuperará por las diferencias entre el valor financiero de activos y su valor tributario, así como las pérdidas tributarias vigentes y otros créditos tributarios.

GRUPO SECURITY S.A. Y FILIALES

Nota a los Estados Financieros Intermedios Consolidados No Auditados

Nota 4 - Impuestos a las ganancias (continuación)

Por su parte, los activos por impuestos diferidos, identificados con diferencias temporarias sólo se reconocen en el caso de que se considere probable que Grupo Security va a tener en el futuro suficientes ingresos tributarios contra los que se puedan hacer efectivas.

a) Los activos por impuestos diferidos son atribuibles a lo siguiente:

Activos por impuestos diferidos	31.03.2017 M\$	31.12.2016 M\$
Activos por impuestos diferidos relativos a depreciaciones	1.556.499	2.141.102
Activos por impuestos diferidos relativos a amortizaciones	27.874.768	27.882.206
Activos por impuestos diferidos relativos a provisiones	31.300.966	29.376.951
Activos por impuestos diferidos relativos a revaluaciones de inst. financ.	41.738.946	41.697.432
Activos por impuestos diferidos relativos a pérdidas fiscales	7.203.894	6.785.392
Activos por impuestos diferidos relativos a otros	18.705.220	20.152.645
Totales	128.380.293	128.035.728

b) Los pasivos por impuestos diferidos son atribuibles a los siguientes:

Pasivos por impuestos diferidos	31.03.2017 M\$	31.12.2016 M\$
Pasivos por impuestos diferidos relativos a depreciaciones	6.975.524	7.075.823
Pasivos por impuestos diferidos relativos a provisiones	13.529.218	13.188.190
Pasivos por impuestos diferidos relativos a contratos de leasing	37.434.851	37.701.768
Pasivos por impuestos diferidos relativos a otros	12.769.127	11.644.113
Totales	70.708.720	69.609.894

GRUPO SECURITY S.A. Y FILIALES

Nota a los Estados Financieros Intermedios Consolidados No Auditados

Nota 4 - Impuestos a las ganancias (continuación)

c) Gastos por impuestos a las ganancias.

	31.03.2017	31.03.2016
	M\$	M\$
Gastos por impuestos corrientes	(6.689.044)	(7.058.968)
Ajustes al impuesto corriente del período anterior	-	44.000
Otros gasto por impuesto corriente	(68.961)	(35.659)
Gasto por impuestos corrientes, neto, total	(6.758.005)	(7.050.627)
Gasto diferido por impuestos relativos a la creación y reversión de diferencias temporarias	994.809	(733.709)
Otros ingresos por impuesto diferido	17.829	53.825
Gasto por impuestos diferidos, neto, total	1.012.638	(679.884)
Gasto por impuesto a las ganancias	(5.745.367)	(7.730.511)

d) Conciliación de la tasa impositiva legal con la tasa impositiva efectiva

	31.03.2017	31.03.2016
	%	%
Tasa impositiva legal	25,50%	22,50%
Otro incremento (decremento) en tasa impositiva legal	(0,64%)	(2,68%)
Ajustes a la tasa impositiva legal, total	(0,64%)	(2,68%)
Tasa impositiva efectiva	24,86%	19,82%

Nota 5 – Inventarios corrientes

El detalle del rubro es el siguiente:

	Saldo	Saldo
	31.03.2017	31.12.2016
	M\$	M\$
Terrenos	67.148.174	63.598.700
Casas	1.354.642	2.702.388
Departamentos	2.443.323	4.750.023
Bodegas	30.967	45.398
Estacionamientos	578.465	889.646
Totales	71.555.571	71.986.155

GRUPO SECURITY S.A. Y FILIALES

Nota a los Estados Financieros Intermedios Consolidados No Auditados

Nota 5 – Inventarios corrientes (continuación)

31.03.2017					
M\$					
	Saldo inicial	Compras	Traspaso	Ventas	Saldo final
	M\$	M\$	M\$	M\$	M\$
Terrenos	63.598.700	3.725.120	-	(175.646)	67.148.174
Casas	2.702.388	-	-	(1.347.746)	1.354.642
Departamentos	4.750.023	-	-	(2.306.700)	2.443.323
Bodegas	45.398	-	-	(14.431)	30.967
Estacionamientos	889.646	-	-	(311.181)	578.465
Totales	71.986.155	3.725.120	-	(4.155.704)	71.555.571

31.12.2016					
M\$					
	Saldo inicial	Compras	Traspaso	Ventas	Saldo final
	M\$	M\$	M\$	M\$	M\$
Terrenos	52.246.475	33.458.110	(20.478.960)	(1.626.925)	63.598.700
Casas	538.461	-	9.357.249	(7.193.322)	2.702.388
Departamentos	1.924.042	-	9.497.327	(6.671.346)	4.750.023
Bodegas	40.941	-	60.347	(55.890)	45.398
Estacionamientos	287.185	-	1.564.037	(961.576)	889.646
Totales	55.037.104	33.458.110	-	(16.509.059)	71.986.155

GRUPO SECURITY S.A. Y FILIALES

Nota a los Estados Financieros Intermedios Consolidados No Auditados

Nota 6 - Saldos con entidades relacionadas corrientes

Las transacciones entre Grupo y sus Filiales corresponden a operaciones habituales en cuanto a su objetivo y condiciones. Estas transacciones han sido eliminadas en el proceso de consolidación y no se desglosan en esta Nota.

Los saldos de cuentas por cobrar entre sociedades relacionadas no consolidadas son los siguientes:

RUT	Sociedad	Naturaleza de la relación	Origen de la transacción	Saldo 31.03.2017 M\$	Saldo 31.12.2016 M\$
76.003.473-8	SKC Inmobiliaria S.A.	Relac. con Banco (2)	Créditos comerciales	8.037.458	8.247.389
76.017.514-5	Sudamerica Comercial S.A.	Relac. con Banco (2)	Créditos comerciales	961.686	1.232.946
76.057.595-K	Comercializadora y exportadora Sur Corp S.A.	Relac. con Banco (2)	Créditos comerciales	309.020	333.827
76.081.982-4	Comercial Natufeed Ltda.	Relac. con Banco (2)	Créditos comerciales	567.485	420.196
76.140.492-K	Silva y Pizarro Ltda.	Relac. con Banco (2)	Créditos comerciales	3.599	3.591
76.176.602-3	SKC Transporte S.A.	Relac. con Banco (2)	Créditos comerciales	1.873.866	2.235.272
76.197.101-8	C.B.P. Financia Capital Factoring S.A.	Relac. con Banco (2)	Créditos comerciales	-	201.031
76.351.957-0	Easy supply Comercial Ltda.	Relac. con Banco (2)	Créditos comerciales	227.725	217.760
76.621.380-4	Finameris Servicios Financieros S.A.	Relac. con Banco (2)	Créditos comerciales	1.557.175	1.558.392
76.832.940-0	Newco Motor Chile S.A.	Relac. con Banco (2)	Créditos comerciales	1.380.297	-
77.755.590-1	Cabo de Hornos S.A.	Relac. con Banco (2)	Créditos comerciales	48.774	56.218
78.560.400-1	Inversiones Santa Paula Ltda.	Relac. con Banco (2)	Créditos comerciales	71.399	70.131
81.271.100-8	Detroit Diesel MTU Allison Chile S.A.	Relac. con Banco (2)	Créditos comerciales	638.032	625.814
83.568.200-5	Simma S.A.	Relac. con Banco (2)	Créditos comerciales	354.101	468.236
94.099.000-9	Microfilmación y Sistemas Microsystem S.A.	Relac. con Banco (2)	Créditos comerciales	95.106	99.656
96.555.640-0	Comercial Itala S.A.	Relac. con Banco (2)	Créditos comerciales	44.049	1.088.385
96.588.080-1	Principal Cía. de Seguros de Vida Chile S.A.	Relac. con Inversiones (1)	Seguros	95.859	-
96.777.170-8	Sigdopack S.A.	Relac. con Banco (2)	Créditos comerciales	1.496.862	1.471.530
99.573.400-1	Europ Assistance S.A.	Relac. con Banco (2)	Créditos comerciales	73.860	49.686
200.502.009-9	South Pacific Motor Peru Sac	Relac. con Banco (2)	Créditos comerciales	-	210.108
E-0	Otros menores Banco Security	Relac. con Banco (2)	Créditos comerciales y consumo	11.014.310	11.192.371
Totales				28.850.663	29.782.539

(1) De acuerdo al párrafo 9 de la IAS 24, letra a) Grupo Security S.A. a través de sus filiales tiene una participación en la entidad que le otorga influencia significativa sobre la misma.

(2) De acuerdo al párrafo 9 de la IAS 24, letra f), esta es una entidad sobre la cual alguien del personal clave (directores, gerentes) ejerce control o bien cuenta directa o indirectamente con un poder de voto.

GRUPO SECURITY S.A. Y FILIALES

Nota a los Estados Financieros Intermedios Consolidados No Auditados

Nota 7 - Inversiones en asociadas contabilizadas utilizando el método de la participación

El detalle de las inversiones en asociadas se presenta a continuación

RUT	Nombre sociedad	Saldo	Saldo
		31.03.2017	31.12.2016
		M\$	M\$
76.507.823-7	Inmobiliaria Parque el Rodeo SPA	2.533.676	-
99.573.400-1	Europ Assistance Chile S.A.	654.360	660.603
	Otras sociedades	120.935	133.928
Totales		3.308.971	794.531

(*) Con fecha 14 de enero 2016 se materializó la adquisición y toma de control de la Compañía de Seguros Generales Penta Security S.A. por parte de Liberty International Chile S.A. y LMG Chile SPA de la cual la sociedad Inversiones Seguros Security Ltda., era dueña de 29,5% aproximadamente.

Información financiera resumida de las principales inversiones contabilizadas por el método de la participación:

Los siguientes estados financieros están preparados de acuerdo con normas de la Superintendencia de Valores y Seguros y en lo no regulado por ésta, de acuerdo con Normas Internacionales de Información Financiera (NIIF).

Europ Assistance Chile S.A.

Estado de Situación Financiera Clasificado

Activos	31.03.2017	31.12.2016	Pasivos	31.03.2017	31.12.2016
	M\$	M\$		M\$	M\$
Activos Corrientes	3.474.041	3.576.937	Pasivos Corrientes	2.315.912	2.742.525
Activos No Corrientes	535.003	510.740	Pasivos No Corrientes	358.411	-
			Patrimonio atribuible a propietarios	679.241	684.549
			Participaciones no controladoras	655.480	660.603
Total Activos	4.009.044	4.087.677	Total Pasivos y Patrimonio	4.009.044	4.087.677

GRUPO SECURITY S.A. Y FILIALES

Nota a los Estados Financieros Intermedios Consolidados No Auditados

Nota 7 - Inversiones en asociadas contabilizadas utilizando el método de la participación (continuación)**Estado de Resultados por Función**

	31.03.2017	31.03.2016
	M\$	M\$
Ganancia (pérdida) Bruta	395.492	103.818
Ganancia (pérdida) No Operacional	(309.735)	-
Ganancia (pérdida) antes de Impuesto	85.757	103.818
Gastos por Impuestos a las Ganancias	(21.419)	(26.138)
Ganancia (pérdida)	64.338	77.680
Ganancia (pérdida) Atribuible a los propietarios	32.812	39.617
Ganancia (pérdida) Atribuible a no controladoras	31.526	38.063

Inmobiliaria Parque el Rodeo SPA

Activos	31.03.2017	31.12.2016	Pasivos	31.03.2017	31.12.2016
	M\$	M\$		M\$	M\$
Activos Corrientes	216.740	303.870	Pasivos Corrientes	15.975.712	16.211.526
Activos No Corrientes	20.826.325	20.740.607	Pasivos No Corrientes	-	-
			Patrimonio atribuible a propietarios	5.067.353	4.832.951
			Participaciones no controladoras	-	-
Total Activos	21.043.065	21.044.477	Total Pasivos y Patrimonio	21.043.065	21.044.477

	M\$	M\$
Ganancia (pérdida) Bruta	-	-
Ganancia (pérdida) No Operacional	(68.922)	-
Ganancia (pérdida) antes de Impuesto	(68.922)	-
Gastos por Impuestos a las Ganancias	-	-
Ganancia (pérdida)	(68.922)	-
Ganancia (pérdida) Atribuible a los propietarios	(68.922)	-
Ganancia (pérdida) Atribuible a no controladoras	-	-

GRUPO SECURITY S.A. Y FILIALES

Nota a los Estados Financieros Intermedios Consolidados No Auditados

Nota 8 - Propiedades, planta y equipo

a) Los saldos de propiedades, planta y equipo se detalla a continuación:

Clases de propiedades, planta y equipo, neto	31.03.2017	31.12.2016
	M\$	M\$
Propiedades, planta y equipo, neto	74.776.352	74.845.991
Construcción en curso, neto	9.793.866	9.747.216
Terrenos, neto	14.014.715	14.014.715
Edificios, neto	30.780.618	30.668.551
Planta y equipo, neto	2.072.470	2.164.088
Equipamiento de tecnologías de la información, neto	860.977	912.704
Instalaciones fijas y accesorios, neto	3.060.065	3.165.533
Vehículos de motor, neto	140.248	151.918
Otras propiedades, planta y equipo, neto	14.053.393	14.021.266

Clases de propiedades, planta y equipo, bruto	31.03.2017	31.12.2016
	M\$	M\$
Propiedades, planta y equipo, bruto	107.713.523	106.772.684
Construcción en curso, bruto	9.793.866	9.747.216
Terrenos, bruto	14.014.715	14.014.715
Edificios, bruto	35.267.159	34.980.727
Planta y equipo, bruto	12.458.877	12.338.768
Equipamiento de tecnologías de la información, bruto	4.030.963	4.028.229
Instalaciones fijas y accesorios, bruto	4.952.492	4.941.919
Vehículos de motor, bruto	358.464	358.345
Otras propiedades, planta y equipo, bruto	26.836.987	26.362.765

Clases de depreciación acumulada y deterioro del valor, propiedades, planta y equipo	31.03.2017	31.12.2016
	M\$	M\$
Depreciación acumulada propiedades, planta y equipo, neto	32.937.171	31.926.693
Depreciación acumulada y deterioro de valor, edificios	4.486.541	4.312.176
Depreciación acumulada y deterioro del valor, planta y equipo	10.386.407	10.174.680
Depreciación acumulada y deterioro del valor, equipos computacionales	3.169.986	3.115.525
Depreciación acumulada y deterioro del valor, instalaciones	1.892.427	1.776.386
Depreciación acumulada y deterioro de valor, vehículos de motor	218.216	206.427
Depreciación acumulada y deterioro del valor, otros	12.783.594	12.341.499

GRUPO SECURITY S.A. Y FILIALES

Nota a los Estados Financieros Intermedios Consolidados No Auditados

Nota 8 - Propiedades, planta y equipo (continuación)

b) Detalle de movimientos al 31 de marzo de 2017

Período actual	Construcción en curso	Terrenos	Edificios	Planta y equipo	Equipamiento computacional	Instalaciones	Vehículos de motor	Otras propiedades	Total
Propiedades, planta y equipo, saldo inicial	9.747.216	14.014.715	30.668.551	2.164.088	912.704	3.165.533	151.918	14.021.266	74.845.991
Adiciones, propiedades, planta y equipo	46.650	-	86.148	52.576	47.999	4.693	-	425.322	663.388
Gasto por depreciación, propiedades planta y equipo	-	-	(243.892)	(170.987)	(53.575)	(96.482)	(11.682)	(1.803.378)	(2.379.996)
Otro incremento (decremento)	-	-	269.811	26.793	(46.151)	(13.679)	12	1.410.183	1.646.969
Cambios en propiedades, planta y equipo, total	46.650	-	112.067	(91.618)	(51.727)	(105.468)	(11.670)	32.127	(69.639)
Propiedades, planta y equipo	9.793.866	14.014.715	30.780.618	2.072.470	860.977	3.060.065	140.248	14.053.393	74.776.352

No existen bienes del activo inmovilizado que estén afectos como garantía al cumplimiento de obligaciones, ni en curso de construcción, ni tampoco hay compromisos de adquisición de bienes de inmovilizado material.

Además, no existen bienes de inmovilizado material que se encuentren temporalmente fuera de servicio; bienes que estando totalmente amortizados, se encuentren todavía en uso; ni bienes retirados de su uso activo y no clasificados como mantenidos para la venta.

GRUPO SECURITY S.A. Y FILIALES

Nota a los Estados Financieros Intermedios Consolidados No Auditados

Nota 8 - Propiedades, planta y equipo (continuación)

b) Detalle de movimientos al 31 de diciembre de 2016

Período anterior	Construcción en curso	Terrenos	Edificios	Planta y Equipo	Equipamiento computacional	Instalaciones	Vehículos de motor	Otras propiedades	Total
Propiedades, planta y equipo, saldo inicial	12.944.392	8.985.775	25.813.956	2.407.604	900.203	2.716.020	179.570	14.270.484	68.218.004
Adiciones, propiedades, planta y equipo	-	5.028.940	5.901.630	927.891	150.090	959.797	29.714	1.127.893	14.125.955
Gasto por depreciación, propiedades planta y equipo	-	-	(881.370)	(1.021.640)	(137.470)	(498.354)	(57.110)	(2.031.980)	(4.627.924)
Otro incremento (decremento)	(3.197.176)	-	(165.665)	(149.767)	(119)	(11.930)	(256)	654.869	(2.870.044)
Cambios en propiedades, planta y equipo, total	(3.197.176)	5.028.940	4.854.595	(243.516)	12.501	449.513	(27.652)	(249.218)	6.627.987
Propiedades, planta y equipo	9.747.216	14.014.715	30.668.551	2.164.088	912.704	3.165.533	151.918	14.021.266	74.845.991

GRUPO SECURITY S.A. Y FILIALES

Nota a los Estados Financieros Intermedios Consolidados No Auditados

Nota 9- Propiedades de inversión

Son propiedades (terrenos o edificios) que se tienen para obtener arriendos, plusvalía, o ambas, en lugar de uso en la producción, o bienes para fines administrativos, o para su venta en el curso ordinario de sus operaciones.

	Saldo 31.03.2017 M\$	Saldo 31.12.2016 M\$
Terrenos	47.491.911	47.350.932
Edificios	77.514.921	77.284.818
Otras propiedades	24.081.259	19.979.443
Totales	149.088.091	144.615.193

Movimiento propiedades de inversión Marzo 2017

	Saldo inicial M\$	Altas M\$	Bajas M\$	Depreciación M\$	Revalorización M\$	Saldo final M\$
Terrenos	47.350.932	140.979	-	-	-	47.491.911
Edificios	77.284.818	-	(122.523)	(420.047)	772.673	77.514.921
Otras prop.	19.979.443	4.101.816	-	-	-	24.081.259
Totales	144.615.193	4.242.795	(122.523)	(420.047)	772.673	149.088.091

Movimiento propiedades de inversión diciembre 2016

	Saldo inicial M\$	Altas M\$	Bajas M\$	Depreciación M\$	Revalorización M\$	Saldo final M\$
Terrenos	2.300.604	47.350.932	(2.355.818)	-	55.214	47.350.932
Edificios	122.203.578	15.412.053	(62.565.307)	(1.488.445)	3.722.939	77.284.818
Otras prop.	14.882.190	5.951.288	(1.771.000)	(160.753)	1.077.718	19.979.443
Totales	139.386.372	68.714.273	(66.692.125)	(1.649.198)	4.855.871	144.615.193

Nota 10- Activos intangibles distintos de la Plusvalía

a) El detalle de los intangibles es el siguiente:

	31.03.2017 M\$			31.12.2016 M\$		
	Valor bruto	Amortización acum/Deterioro activo	Valor neto	Valor bruto	Amortización acum/Deterioro activo	Valor neto
Programas informáticos	69.376.511	(29.862.312)	39.514.199	70.972.202	(29.213.722)	41.758.480
Proyectos en desarrollo	4.187.750	(2.938.404)	1.249.346	4.110.727	(2.899.118)	1.211.609
Licencias computacionales	3.544.806	(2.785.152)	759.654	3.426.439	(2.772.056)	654.383
Totales	77.109.067	(35.585.868)	41.523.199	78.509.368	(34.884.896)	43.624.472

b) La amortización de los activos intangibles se calcula utilizando el método lineal, distribuyéndose a lo largo de la vida útil estimada del activo.

GRUPO SECURITY S.A. Y FILIALES

Nota a los Estados Financieros Intermedios Consolidados No Auditados

Nota 11-Plusvalía

a) La composición del presente rubro es el siguiente:

	31.03.2017 M\$					31.12.2016 M\$				
	Saldo inicial, neto	Adquisiciones por participación	Pérdidas por deterioro reconocida en patrimonio	Pérdidas por deterioro reconocida en resultado	Saldo final, neto	Saldo inicial, neto	Adquisiciones por participación	Pérdidas por deterioro reconocida en patrimonio	Pérdidas por deterioro reconocida en resultado	Saldo final, neto
Menor valor Inv. Interrentas	20.834.249	-	-	-	20.834.249	20.834.249	-	-	-	20.834.249
Menor valor Inv. Bco. Dresdner	2.224.741	-	-	-	2.224.741	2.224.741	-	-	-	2.224.741
Menor valor Inv. Copper	13.112.972	-	-	-	13.112.972	13.112.972	-	-	-	13.112.972
Menor Valor Penta AGF. (1) (2)	205.188	-	-	-	205.188	-	531.769	-	(326.581)	205.188
Menor Valor Penta C.B. (1)	4.156.682	-	-	-	4.156.682	-	4.156.682	-	-	4.156.682
Menor valor Inversión Travel	2.470.896	-	-	-	2.470.896	2.470.896	-	-	-	2.470.896
Menor valor Travex S.A.	1.181.440	-	-	-	1.181.440	1.181.440	-	-	-	1.181.440
Menor valor AGF CDS	8.677.240	-	-	-	8.677.240	8.677.240	-	-	-	8.677.240
Menor valor Vida Cruz del Sur	65.475.856	-	-	-	65.475.856	65.475.856	-	-	-	65.475.856
Menor valor Capital CDS	727.306	-	-	-	727.306	727.306	-	-	-	727.306
Totales	119.066.570	-	-	-	119.066.570	114.704.700	4.688.451	-	(326.581)	119.066.570

(1) Con fecha 15 de febrero de 2016, Grupo Security, a través de su filial Banco Security S.A., tomó control de dos empresas del Grupo Penta, Penta Administradora General de Fondos S.A. y Penta Corredores de Bolsa S.A.

(2) Pérdida por deterioro reconocida en resultado corresponde a ajustes en el valor razonable dentro del plazo de un año, contado desde la fecha de adquisición, de acuerdo a NIIF 3.

GRUPO SECURITY S.A. Y FILIALES

Nota a los Estados Financieros Intermedios Consolidados No Auditados

Nota 12- Deudores comerciales y otras cuentas por cobrar

El total de los deudores comerciales y otras cuentas por cobrar (neto de las provisiones) de Grupo Security al 31 de marzo de 2017 ascendió a M\$5.057.036.441 (M\$4.969.605.345 al 31 de diciembre 2016).

Grupo Security tiene una política de provisión de incobrables, la que se determina a partir de un esquema de clasificación de cartera de riesgo, la que utiliza componentes relacionados al comportamiento de los clientes y sus deudores, permitiendo asociar dicha provisión a la realidad de la industria.

Antes de aceptar un nuevo cliente, Grupo Security utiliza un sistema de puntajes de crédito externo para evaluar la calidad potencial de crédito del cliente y definir los límites de crédito por cliente. Los límites y los puntajes atribuidos a los clientes se revisan periódicamente.

Grupo Security no mantiene ninguna garantía sobre dichos saldos.

La composición del presente rubro al 31 de marzo de 2017 y 31 de diciembre de 2016, es la siguiente:

	Saldo 31.03.2017 M\$	Saldo 31.12.2016 M\$
Filial Bancaria		
Adeudado por bancos	239.792	237.994
Colocaciones comerciales	3.213.646.576	3.160.294.853
Contratos de leasing	311.008.896	302.213.150
Colocaciones para vivienda	559.987.819	563.783.024
Colocaciones de consumo	390.016.057	382.587.562
Deudores por intermediación	75.878.675	69.642.490
Otras cuentas por cobrar clientes	4.867.876	11.461.081
Filial Seguros		
Leasing por cobrar	86.274.548	87.323.858
Deudores por cobrar	103.651.115	85.103.109
Otras Filiales		
Facturas por cobrar	19.780.669	20.481.729
Docum. y cuentas por cobrar	7.378.352	13.174.508
Leasing por cobrar	6.390.151	7.227.856
Deudores por cobrar	277.915.915	266.074.131
Totales	<u>5.057.036.441</u>	<u>4.969.605.345</u>

GRUPO SECURITY S.A. Y FILIALES

Nota a los Estados Financieros Intermedios Consolidados No Auditados

Nota 12- Deudores comerciales y otras cuentas por cobrar (continuación)

	31.03.2017			31.12.2016		
	Activos antes de provisiones	Provisiones deudores comerciales	Activos por deudores comerciales netos	Activos antes de provisiones	Provisiones deudores comerciales	Activos por deudores comerciales netos
	M\$	M\$	M\$	M\$	M\$	M\$
Deudores comerciales corrientes	5.067.427.369	10.426.334	5.057.001.035	4.963.892.571	2.537.595	4.961.355.066
Deudores por operaciones de crédito corrientes	4.358.321.406	9.022.046	4.349.299.360	4.209.397.090	1.742.902	4.207.654.188
Deudores por operaciones de factoring corrientes	234.775.760	779.922	233.995.838	228.633.186	327.900	228.305.286
Contratos de leasing (neto) corrientes	437.837.326	619.551	437.217.775	426.706.923	462.423	426.244.500
Deudores varios corrientes	36.492.877	4.815	36.488.062	39.155.372	4.280	39.151.092
Otras cuentas por cobrar corrientes	35.406	-	35.406	14.921.137	6.670.858	8.250.279
Otras cuentas por cobrar corrientes	35.406	-	35.406	14.921.137	6.670.858	8.250.279
Deudores com. y otras ctas. por cobrar	5.067.462.775	10.426.334	5.057.036.441	4.978.813.708	9.208.363	4.969.605.345

Nota: Las provisiones de colocaciones de Banco Security se encuentran detalladas en Nota 21 "Otros Provisiones a Corto Plazo"

	31.03.2017				
	Número clientes cartera no repactada	Cartera no repactada bruta	Número clientes cartera repactada	Cartera repactada bruta	Total cartera no securitizada
		M\$		M\$	M\$
Cartera no securitizada al día		215.579		202.338.074	4.876.968.222
Cartera no securitizada entre 1 y 30 días		6.257		718.671	42.949.028
Cartera no securitizada entre 31 y 60 días		24.708		2.365.946	14.613.944
Cartera no securitizada entre 61 y 90 días		1.897		3.318.213	7.284.273
Cartera no securitizada entre 91 y 120 días		1.106		1.374.370	2.393.516
Cartera no securitizada entre 121 y 150 días		707		-	417.065
Cartera no securitizada entre 151 y 180 días		1.611		1.021.352	9.026.341
Cartera no securitizada entre 181 y 210 días		102		-	44.026
Cartera no securitizada entre 211 y 250 días		75		-	31.786
Cartera no securitizada más de 250 días		1.226		8.663.972	103.308.240
Total cartera no securitizada		253.268		219.800.598	5.057.036.441

	31.12.2016				
	Número clientes cartera no repactada	Cartera no repactada bruta	Número clientes cartera repactada	Cartera repactada bruta	Total cartera no securitizada
		M\$		M\$	M\$
Cartera no securitizada al día		1.591.409		185.962.288	4.743.322.822
Cartera no securitizada entre 1 y 30 días		22.022		1.173.315	46.573.707
Cartera no securitizada entre 31 y 60 días		14.027		3.326.664	15.587.768
Cartera no securitizada entre 61 y 90 días		971		3.454.526	5.704.326
Cartera no securitizada entre 91 y 120 días		23		1.833.466	1.913.690
Cartera no securitizada entre 121 y 150 días		5		-	40.026
Cartera no securitizada entre 151 y 180 días		1.051		1.489.792	9.872.575
Cartera no securitizada entre 181 y 210 días		1		-	20.000
Cartera no securitizada entre 211 y 250 días		2		5.349	25.493
Cartera no securitizada más de 250 días		1.147		5.042.781	146.544.938
Total cartera no securitizada		1.630.658		202.288.181	4.969.605.345

	31.03.2017		31.12.2016	
	Doc. por cobrar protestados, cartera no securitizada	Doc. por cobrar en cobranza judicial, cartera no securitizada	Doc. por cobrar protestados, cartera no securitizada	Doc. por cobrar en cobranza judicial, cartera no securitizada
Cartera no securitizada	140	496	123	582
Cartera no securitizada	363.177	49.819.392	259.376	53.292.070

GRUPO SECURITY S.A. Y FILIALES

Nota a los Estados Financieros Intermedios Consolidados No Auditados

Nota 13– Otros activos financieros, corrientes

La composición del presente rubro al 31 de marzo de 2017 y 31 de diciembre de 2016 es la siguiente:

	Saldo 31.03.2017						Saldo 31.12.2016						
	DÓLAR	EURO	UF	PESOS	NUEVO SOL Y OTRAS	TOTAL	DÓLAR	EURO	UF	PESOS	NUEVO SOL Y OTRAS	TOTAL	
	M\$	M\$	M\$	M\$	M\$	M\$	M\$	M\$	M\$	M\$	M\$	M\$	
Otros activos financieros													
Filial Bancaria													
Inversiones disponibles para la venta	162.310.298	-	94.795.861	350.470.050	-	607.576.209	162.842.902	-	99.244.290	348.607.107	-	610.694.299	
Instrumentos para negociación	-	-	21.601.413	104.639.398	-	126.240.811	-	-	143.583.381	123.488.816	-	267.072.197	
Contratos de derivados financieros	-	-	-	96.942.990	-	96.942.990	-	-	-	99.002.993	-	99.002.993	
Activos para leasing	-	-	-	12.817.925	-	12.817.925	-	-	-	19.331.878	-	19.331.878	
Inversiones para reservas técnicas Filial Seguros													
Cuotas de fondos mutuos	169.227.900	-	12.695.657	158.886.282	6.489.653	347.299.492	152.019.341	-	12.233.309	138.395.375	6.196.347	308.844.372	
Acciones	106.944	-	-	8.743.929	1.090	8.851.963	141.097	-	-	9.148.027	1.281	9.290.405	
Bonos	187.007.116	-	1.080.409.307	52.601.180	9.698.879	1.329.716.482	200.241.697	-	1.088.002.264	56.373.746	8.910.364	1.353.528.071	
Letras hipotecarias	-	-	37.825.279	-	-	37.825.279	-	-	40.290.083	-	-	40.290.083	
Depósito a plazo fijo y reajuste	-	-	10.501.281	10.134.008	-	20.635.289	-	-	10.368.233	11.963.275	-	22.331.508	
Mutuos hipotecarios	-	-	175.865.871	-	-	175.865.871	-	-	170.322.799	-	-	170.322.799	
Pre Cora y Otros del Banco Central	-	-	46.094.802	57.985	-	46.152.787	-	-	38.052.199	-	-	38.052.199	
Otro instrumento de inversión	12.924.266	-	61.780.014	6.032.736	-	80.737.016	18.270.798	-	49.054.594	2.764.903	-	70.090.295	
Otros activos financieros													
Otras Filiales													
Bonos	9.478.708	-	955.139	259.375	80.968.844	91.662.066	9.691.782	-	660.073	-	20.868.141	31.219.996	
Acciones	-	-	-	1.066	-	1.066	-	-	-	1.055	-	1.055	
Otro instrumento de inversión	4.038.674	-	-	39.709	10.632.494	14.710.877	9.360.154	-	-	39.522	60.798.324	70.198.000	
Totales	545.093.906	-	1.542.524.624	801.626.633	107.790.960	2.997.036.123	552.567.771	-	1.651.811.225	809.116.697	96.774.457	3.110.270.150	

GRUPO SECURITY S.A. Y FILIALES

Nota a los Estados Financieros Intermedios Consolidados No Auditados

Nota 14– Otros activos no financieros, corrientes

La composición del presente rubro al 31 de marzo de 2017 y 31 de diciembre de 2016 es la siguiente:

	Saldo 31.03.2017 M\$	Saldo 31.12.2016 M\$
Otros activos no financieros Filial Seguros		
Préstamos a pensionados	9.540.741	9.305.099
IVA Crédito Fiscal	195.523	147.053
Anticipo a proveedores	198.680	97.770
Deudores varios	2.128.960	-
Otros activos no financieros otras filiales		
Deudores varios	1.541.287	1.487.763
Anticipo a proveedores	3.288.060	2.802.747
Gastos anticipados	1.140.519	654.891
Garantías	50.276	50.307
Cuentas del personal y préstamos	356.331	42.259
IVA Crédito Fiscal	3.782.710	5.054.439
Otros activos no financieros	683.197	732.359
Totales	<u>22.906.284</u>	<u>20.374.687</u>

Nota 15- Activo por impuestos, corrientes

La composición del presente rubro al 31 de marzo de 2017 y 31 de diciembre de 2016, es la siguiente:

	Saldo 31.03.2017 M\$	Saldo 31.12.2016 M\$
Crédito Sence	285.766	285.734
PPM	27.751.443	22.048.739
Crédito activo fijo	3.287	2.799
Recuperación pérdida tributaria	106.591	36.154
Otros créditos	4.812.685	5.042.765
Totales	<u>32.959.772</u>	<u>27.416.191</u>

GRUPO SECURITY S.A. Y FILIALES

Nota a los Estados Financieros Intermedios Consolidados No Auditados

Nota 16- Otros activos no financieros, no corrientes

	Saldo 31.03.2017 M\$	Saldo 31.12.2016 M\$
Gastos anticipados	1.703.919	1.609.130
Garantías de arriendos	788.657	763.130
Seguros por cobrar	4.266.798	5.522.761
Doc. y ctas. por cobrar no corrientes	57.831.756	57.363.142
Acciones y derechos	4.150.534	4.151.647
Otros activos	5.781.314	5.326.273
Totales	<u>74.522.978</u>	<u>74.736.083</u>

Nota 17- Cuentas por pagar comerciales y otras cuentas por pagar

La composición del presente rubro al 31 de marzo de 2017 y 31 de diciembre de 2016 es la siguiente:

	Saldo 31.03.2017 M\$	Saldo 31.12.2016 M\$
Proveedores	7.661.857	7.048.361
Honorarios por pagar	17.825	2.793
Cuentas por pagar a clientes	13.654.440	12.013.520
Contratos leasing por pagar	583.855	292.885
Acreedores de intermediación	893.418	736.059
Seguros por pagar	1.850.448	1.714.034
Cheques caducos	16.523	126
Filial Seguros		
Reservas técnicas	2.257.583.823	2.212.662.274
Siniestros por pagar	21.579.567	20.684.663
Proveedores	2.369.060	861.769
Otras obligaciones por pagar	82.468.120	66.849.391
Totales	<u>2.388.678.936</u>	<u>2.322.865.875</u>

GRUPO SECURITY S.A. Y FILIALES

Nota a los Estados Financieros Intermedios Consolidados No Auditados

Nota 18- Otros pasivos financieros, corrientes

El 20 de noviembre de 2009, la Superintendencia de Valores y Seguros certificó que Grupo Security S.A., inscribió en el Registro de Valores con el número 620 la emisión de bonos serie F desmaterializado por un monto de UF 1.250.000, el cual devenga una tasa del 4,5% anual.

El 27 de agosto de 2013, la Superintendencia de Valores y Seguros certificó que Grupo Security S.A., inscribió en el Registro de Valores con el número 763 la emisión de bonos serie K desmaterializado por un monto de UF 3.000.000, este devenga una tasa del 4,0% anual.

El 4 de diciembre de 2014, la Superintendencia de Valores y Seguros certificó que Grupo Security S.A., inscribió en el Registro de Valores con el número 795 la emisión de bonos serie L3 desmaterializado por un monto de UF 3.000.000, este devenga una tasa del 3,4% anual.

El 20 de diciembre de 2016, la Superintendencia de Valores y Seguros certificó que Grupo Security S.A., inscribió en el Registro de Valores con el número 842 la emisión de bonos serie M desmaterializado por un monto de UF 1.189.000, este devenga una tasa del 3,5% anual.

El 4 de junio de 2015, la Superintendencia de Bancos e Instituciones Financieras certificó que Banco Security S.A., inscribió en el Registro de Valores con el número 5/2015 la emisión de bonos bancarios desmaterializados al portador de Banco Security por las series, montos y condiciones que se individualizan a continuación:

- Serie B4 por un monto de UF 5.000.000, éste devenga una tasa del 2,25% anual.
- Serie K6 por un monto de UF 5.000.000, éste devenga una tasa del 2,75% anual.
- Serie K7 por un monto de UF 5.000.000, éste devenga una tasa del 2,75% anual.

GRUPO SECURITY S.A. Y FILIALES

Nota a los Estados Financieros Intermedios Consolidados No Auditados

Nota 18- Otros pasivos financieros, corrientes (continuación)

La composición del presente rubro al 31 de marzo de 2017 y 31 de diciembre de 2016 es la siguiente:

	Saldo 31.03.2017 M\$	Saldo 31.12.2016 M\$
Obligaciones bancarias	408.630.726	444.443.389
Cuentas corrientes	465.528.046	451.190.189
Bonos corrientes	1.375.026.740	1.304.370.233
Descuento en colocación de bonos	(4.797.091)	(4.471.216)
Obligaciones por derivados	87.401.012	96.542.610
Otras obligaciones	-	7.527.384
Contratos de retrocompra y préstamos de valores	30.693.917	27.007.993
Depósitos y otras captaciones a plazo	2.853.084.295	3.051.820.037
Letras de crédito	23.940.749	24.621.330
Obligaciones con el sector público	12.331.146	13.656.152
Adeudado a operadores de tarjetas de crédito	5.207.817	6.484.926
Totales	<u>5.257.047.357</u>	<u>5.423.193.027</u>

GRUPO SECURITY S.A. Y FILIALES

Nota a los Estados Financieros Intermedios Consolidados No Auditados

Nota 18- Otros pasivos financieros, corrientes (continuación)

Detalle de las obligaciones al 31 de marzo de 2017

RUT Entidad deudora	Nombre entidad deudora	País entidad deudora	RUT entidad acreedora	Nombre entidad acreedora	Saldo 31.03.2017		Valor contable vencimiento							
					País entidad acreedora	Tipo de moneda	Tipo de amortización	Tasa efectiva %	Tasa nominal %	0-90 días	91 días - 1 año	1 año y más	Total	
97.053.005-3	Banco Security S.A.	Chile	404.270.240-K	Banco Bilbao Vizcaya Argentaria S.A.	España	Euro	Trimestral	0,00%	0,00%		28.622	-	-	28.622
97.053.005-3	Banco Security S.A.	Chile	404.590.548-4	BBVA Bancomer S.A.	México	Dólar	Mensual	0,00%	0,00%		90.895	-	-	90.895
97.053.005-3	Banco Security S.A.	Chile	406.185.620-5	Banco Interamericano de Finanzas Perú	Peru	Dólar	Mensual	0,00%	0,00%		17.803	-	-	17.803
97.053.005-3	Banco Security S.A.	Chile	406.595.168-7	Bank of China	China	Dólar	Trimestral	0,00%	0,00%		1.380.297	-	-	1.380.297
97.053.005-3	Banco Security S.A.	Chile	406.595.168-7	Bank of China	China	Dólar	Mensual	0,00%	0,00%		67.057	-	-	67.057
97.053.005-3	Banco Security S.A.	Chile	407.655.268-7	BNP Paribas S.A. Francia	Francia	Euro	Mensual	0,00%	0,00%		172.228	-	-	172.228
97.053.005-3	Banco Security S.A.	Chile	407.855.136-K	Bank of Montreal	Canadá	Dólar	Trimestral	1,52%	1,52%		19.899.319	-	-	19.899.319
97.053.005-3	Banco Security S.A.	Chile	407.855.136-K	Bank of Montreal	Canadá	Dólar	Mensual	0,00%	0,00%		226.664	-	-	226.664
97.053.005-3	Banco Security S.A.	Chile	408.130.412-8	Bank of Tokyo Mitsubishi	Japón	Dólar	Trimestral	0,00%	0,00%		27.107	-	-	27.107
97.053.005-3	Banco Security S.A.	Chile	408.130.412-8	Bank of Tokyo Mitsubishi	Japón	Dólar	Mensual	0,00%	0,00%		109.049	-	-	109.049
97.053.005-3	Banco Security S.A.	Chile	408.701.104-1	Banco do Brasil	Brasil	Dólar	Mensual	0,00%	0,00%		12.165	-	-	12.165
97.053.005-3	Banco Security S.A.	Chile	411.885.828-5	Citibank Estados Unidos	Estados Unidos	Dólar	Trimestral	1,51%	1,51%		-	13.212.526	-	13.212.526
97.053.005-3	Banco Security S.A.	Chile	411.885.828-5	Citibank Estados Unidos	Estados Unidos	Dólar	Mensual	1,53%	1,53%		-	19.823.169	-	19.823.169
97.053.005-3	Banco Security S.A.	Chile	412.335.204-7	Commerzbank AG	Alemania	Euro	Mensual	0,00%	0,00%		-	118.257	-	118.257
97.053.005-3	Banco Security S.A.	Chile	412.527.204-0	Commerzbank AG	Alemania	Euro	Trimestral	0,00%	0,00%		15.059	-	-	15.059
97.053.005-3	Banco Security S.A.	Chile	414.741.808-1	Citibank NA	Taiwan	Dólar	Trimestral	0,00%	0,00%		136.294	-	-	136.294
97.053.005-3	Banco Security S.A.	Chile	414.741.808-1	Citibank NA	Taiwan	Dólar	Mensual	0,00%	0,00%		105.080	-	-	105.080
97.053.005-3	Banco Security S.A.	Chile	446.410.828-4	The Bank of New York Mellon	Estados Unidos	Dólar	Mensual	0,00%	0,00%		10.008	-	-	10.008
97.053.005-3	Banco Security S.A.	Chile	446.525.104-8	Banco Itaú S.A.	Brasil	Dólar	Mensual	0,00%	0,00%		11.116	-	-	11.116
97.053.005-3	Banco Security S.A.	Chile	448.660.440-4	Korea Exchange Bank	Corea del Sur	Dólar	Trimestral	0,00%	0,00%		51.554	-	-	51.554
97.053.005-3	Banco Security S.A.	Chile	448.660.440-4	Korea Exchange Bank	Corea del Sur	Dólar	Mensual	0,00%	0,00%		50.210	-	-	50.210
97.053.005-3	Banco Security S.A.	Chile	454.231.616-6	Bank of China Panamá Branch	Panamá	Dólar	Semestral	1,95%	1,95%		-	-	16.543.666	16.543.666
97.053.005-3	Banco Security S.A.	Chile	454.838.708-1	Citibank NA	Singapur	Dólar	Mensual	0,00%	0,00%		10.301	-	-	10.301
97.053.005-3	Banco Security S.A.	Chile	458.915.828-3	Wells Fargo Bank NA NY	Estados Unidos	Dólar	Trimestral	1,34%	1,34%		19.844.324	-	-	19.844.324
97.053.005-3	Banco Security S.A.	Chile	458.915.828-3	Wells Fargo Bank NA NY	Estados Unidos	Dólar	Annual	2,18%	2,18%		-	-	16.510.748	16.510.748
97.053.005-3	Banco Security S.A.	Chile	464.826.168-9	Wells Fargo Bank China	China	Dólar	Mensual	0,00%	0,00%		25.752	-	-	25.752
97.053.005-3	Banco Security S.A.	Chile	464.843.168-1	China Development Bank	China	Dólar	Trimestral	2,62%	2,62%		-	-	13.309.776	13.309.776
97.053.005-3	Banco Security S.A.	Chile	467.788.340-0	Wells Fargo Bank NA	Hong Kong	Dólar	Mensual	0,00%	0,00%		197.137	-	-	197.137
97.053.005-3	Banco Security S.A.	Chile	472.815.168-K	Standard Chartered Bank	China	Dólar	Mensual	0,00%	0,00%		26.350	-	-	26.350
97.053.005-3	Banco Security S.A.	Chile	474.442.168-9	Shanghai Pudong Development Bank	China	Dólar	Mensual	0,00%	0,00%		107.038	-	-	107.038
97.053.005-3	Banco Security S.A.	Chile	480.256.200-K	Ubs Switzerland AG	Suiza	Euro	Mensual	0,00%	0,00%		29.287	-	-	29.287
97.053.005-3	Banco Security S.A.	Chile	480.612.396-5	Unicredit Banca Spa Cred Itl	Italia	Euros	Trimestral	0,00%	0,00%		99.473	-	-	99.473
97.053.005-3	Banco Security S.A.	Chile	480.612.396-5	Unicredit Banca Spa Cred Itl	Italia	Euro	Mensual	0,00%	0,00%		41.257	-	-	41.257
Subtotal											42.791.446	33.153.952	46.364.190	122.309.588

GRUPO SECURITY S.A. Y FILIALES

Nota a los Estados Financieros Intermedios Consolidados No Auditados

Nota 18- Otros pasivos financieros, corrientes (continuación)

Detalle de las obligaciones al 31 de marzo de 2017 (continuación)

RUT entidad deudora	Nombre entidad deudora	País entidad deudora	RUT entidad acreedora	Nombre entidad acreedora	País entidad acreedora	Tipo de moneda	Tipo de amortización	Tasa efectiva %	Tasa nominal %	Vencimiento			
										0-90 días	91 días -1 año	1 año y más	Total
97.053.005-3	Banco Security S.A.	Chile	50.000.024-5	Banco do Estado do Rio Grande do Sul S.A.	Brasil	Dólar	Mensual	0,00%	0,00%	9.087	-	-	9.087
97.053.005-3	Banco Security S.A.	Chile	50.000.025-0	Banco Continental	Perú	Dólar	Mensual	0,00%	0,00%	18.227	-	-	18.227
97.053.005-3	Banco Security S.A.	Chile	50.000.034-9	Banco Bilbao Vizcaya Argentaria	Chile	Dólar	Mensual	0,00%	0,00%	14.332	-	-	14.332
97.053.005-3	Banco Security S.A.	Chile	50.000.034-9	Banco Bilbao Vizcaya Argentaria	Chile	Euro	Trimestral	0,00%	0,00%	-	1.176.496	-	1.176.496
97.053.005-3	Banco Security S.A.	Chile	50.000.034-9	Banco Bilbao Vizcaya Argentaria	Chile	Euro	Semestral	0,00%	0,00%	-	462.195	-	462.195
97.053.005-3	Banco Security S.A.	Chile	50.000.048-0	Finansbank A.S.	Turquia	Dólar	Trimestral	0,00%	0,00%	9.529	-	-	9.529
97.053.005-3	Banco Security S.A.	Chile	50.000.063-9	China Construction Bank Corporation	China	Dólar	Trimestral	0,00%	0,00%	66.827	-	-	66.827
97.053.005-3	Banco Security S.A.	Chile	50.000.066-K	Bank of Communications	China	Dólar	Trimestral	0,00%	0,00%	20.986	-	-	20.986
97.053.005-3	Banco Security S.A.	Chile	50.000.067-2	Ega International Commercial Bank Co. Ltd.	Taiwan	Dólar	Trimestral	0,00%	0,00%	33.892	-	-	33.892
97.053.005-3	Banco Security S.A.	Chile	50.000.068-1	Wells Fargo Bank NA	Singapur	Dólar	Trimestral	0,00%	0,00%	35.390	-	-	35.390
97.053.005-3	Banco Security S.A.	Chile	50.000.068-1	Wells Fargo Bank NA	Singapur	Dólar	Mensual	0,00%	0,00%	34.124	-	-	34.124
97.053.005-3	Banco Security S.A.	Chile	50.000.068-K	Turkiye Garanti Bankasi A.S.	Turquia	Euro	Mensual	0,00%	0,00%	26.541	-	-	26.541
97.053.005-3	Banco Security S.A.	Chile	50.000.068-6	Banque Heritage (Uruguay) S.A.	Uruguay	Dólar	Mensual	0,00%	0,00%	20.339	-	-	20.339
97.053.005-3	Banco Security S.A.	Chile	500.000.685-4	Cassa di Risparmio del Veneto S.P.A.	Italia	Euro	Trimestral	0,00%	0,00%	42.303	-	-	42.303
97.053.005-3	Banco Security S.A.	Chile	500.000.685-4	BNP Paribas S.A. Paris	Francia	Euro	Mensual	0,00%	0,00%	20.249	-	-	20.249
96.639.280-0	A.G.F. Security S.A.	Chile	E-1	Otros Bancos	Chile	Pesos	Mensual	0,00%	0,00%	5.057	-	-	5.057
96.655.860-1	Factoring Security S.A.	Chile	97.004.000-5	Banco de Chile	Chile	Pesos	Mensual	0,36%	0,36%	33.655.178	-	-	33.655.178
96.655.860-1	Factoring Security S.A.	Chile	97.023.000-9	Banco CorpBanca	Chile	Pesos	Mensual	0,38%	0,38%	11.010.372	-	-	11.010.372
96.655.860-1	Factoring Security S.A.	Chile	97.030.000-7	Banco Estado	Chile	Pesos	Mensual	0,36%	0,36%	33.640.547	-	-	33.640.547
96.655.860-1	Factoring Security S.A.	Chile	97.006.000-6	Banco BCI	Chile	Pesos	Mensual	0,38%	0,38%	27.015.088	-	-	27.015.088
96.655.860-1	Factoring Security S.A.	Chile	97.032.000-8	Banco BBVA	Chile	Pesos	Mensual	0,37%	0,37%	21.446.858	-	-	21.446.858
96.655.860-1	Factoring Security S.A.	Chile	97.018.000-1	Banco Scotiabank	Chile	Pesos	Mensual	0,37%	0,37%	14.014.455	-	-	14.014.455
96.655.860-1	Factoring Security S.A.	Chile	97.036.600-K	Banco Santander	Chile	Pesos	Mensual	0,37%	0,37%	25.010.038	-	-	25.010.038
96.655.860-1	Factoring Security S.A.	Chile	97.041.000-7	Banco itau	Chile	Pesos	Mensual	0,38%	0,38%	11.011.921	-	-	11.011.921
96.655.860-1	Factoring Security S.A.	Chile	97.080.000-K	Banco BICE	Chile	Pesos	Mensual	0,36%	0,36%	14.012.053	-	-	14.012.053
96.655.860-1	Factoring Security S.A.	Chile	97.951.000-4	Banco HSBK	Chile	Pesos	Mensual	0,37%	0,37%	5.012.584	-	-	5.012.584
96.655.860-1	Factoring Security S.A.	Chile	99.500.410-0	Banco Consorcio	Chile	Pesos	Mensual	0,38%	0,38%	9.340.450	-	-	9.340.450
96.655.860-1	Factoring Security S.A.	Chile	99.500.410-0	Banco Consorcio	Chile	Dólar	Mensual	1,11%	1,11%	2.982.189	-	-	2.982.189
96.655.860-1	Factoring Security S.A.	Chile	E-1	Otros	Chile	Pesos	Mensual	0,00%	0,00%	1.575.144	-	-	1.575.144
20.548.601.372	Viajes Security S.A.	Perú	20.100.047.218	BCP	Perú	Otras	Mensual	5,92%	5,92%	1.957.403	-	-	1.957.403
78.769.870-0	Inversiones Seguros Security Ltda.	Chile	97.004.000-5	Banco BCI	Chile	UF	Al veto.	6,78%	6,78%	-	3.183.670	-	3.183.670
78.769.870-0	Inversiones Seguros Security Ltda.	Chile	97.006.000-6	Banco de Chile	Chile	Pesos	Al veto.	6,75%	6,75%	-	2.908.828	-	2.908.828
78.769.870-0	Inversiones Seguros Security Ltda.	Chile	99.500.410-0	Banco Consorcio	Chile	Pesos	Al veto.	6,33%	6,33%	-	3.341.404	-	3.341.404
78.769.870-0	Inversiones Seguros Security Ltda.	Chile	99.500.410-0	Banco Consorcio	Chile	Pesos	Al veto.	5,56%	5,56%	-	92.667	-	92.667
78.769.870-0	Seguros de Vida Security S.A.	Chile	97.018.000-1	Banco Scotiabank	Chile	Pesos	Al veto.	0,45%	0,45%	-	30.400.942	-	30.400.942
96.786.270-3	Inmobiliaria Security S.A.	Chile	97.023.000-9	Banco CorpBanca	Chile	Pesos	Al veto.	5,76%	5,76%	-	741.978	-	741.978
96.786.270-3	Inmobiliaria Security S.A.	Chile	97.036.000-K	Banco Santander	Chile	Pesos	Al veto.	5,10%	5,10%	1.043.286	-	-	1.043.286
96.786.270-3	Inmobiliaria Security S.A.	Chile	76.104.355-2	Banco de Chile	Chile	Pesos	Al veto.	5,46%	5,46%	373.120	724.666	-	1.097.786
96.786.270-3	Inmobiliaria Security S.A.	Chile	97.006.000-6	Banco BCI	Chile	Pesos	Al veto.	5,08%	5,08%	-	966.704	-	966.704
96.786.270-3	Inmobiliaria Security S.A.	Chile	99.500.410-0	Banco Consorcio	Chile	Pesos	Al veto.	4,9%	4,9%	-	1.068.105	-	1.068.105
76.249.637-1	Inmobiliaria Security Norte S.A.	Chile	76.249.637-2	Banco BCI	Chile	Pesos	Al veto.	5,1%	5,1%	6.415.688	341.512	-	6.757.200
76.360.997-8	Inmobiliaria Alto Chamisero	Chile	97.006.000-6	Banco BCI	Chile	Pesos	Al veto.	5,2%	5,2%	-	2.521.322	-	2.521.322
76.594.759-6	Inmobiliaria Security Los Dominicos	Chile	76.104.355-2	Banco de Chile	Chile	Pesos	Al veto.	4,9%	4,9%	-	3.414.667	-	3.414.667
76.505.706-k	Inmobiliaria Alto Vitacura S.A.	Chile	97.080.000-K	Banco Bice	Chile	Pesos	Al veto.	5,1%	5,1%	-	6.357.770	-	6.357.770
76.594.758-8	Inmobiliaria Nublea V Sp.A.	Chile	97.036.000-k	Banco Santander	Chile	Pesos	Al veto.	5,2%	5,2%	2.686.123	-	-	2.686.123
76.477.415-9	Inmobiliaria El Taihuen S.A.	Chile	99.500.410-0	Banco Consorcio	Chile	Pesos	Al veto.	5,4%	5,4%	6.058.832	-	-	6.058.832
Total										271.409.658	90.856.878	46.364.190	408.630.726

GRUPO SECURITY S.A. Y FILIALES

Nota a los Estados Financieros Intermedios Consolidados No Auditados

Nota 18- Otros Pasivos Financieros, Corrientes (continuación)

Detalle de las obligaciones al 31 de diciembre de 2016

										31.12.2016			
RUT Entidad deudora	Nombre entidad deudora	País entidad deudora	RUT entidad acreedora	Nombre entidad acreedora	País entidad acreedora	Tipo de moneda	Tipo de amortización	Tasa efectiva %	Tasa nominal %	Valor contable vencimiento			
										0-90 días	91 días -1 año	1 año y más	Total
97.053.005-3	Banco Security S.A.	Chile	400.599.168-K	Agricultura Bank of China The	China	Dólar	Mensual	0,00%	0,00%	104.842	-	-	104.842
97.053.005-3	Banco Security S.A.	Chile	404.270.240-K	Bco Bilbao Vizcaya Argentina S.A.	España	Euro	Trimestral	0,00%	0,00%	16.441	-	-	16.441
97.053.005-3	Banco Security S.A.	Chile	405.005.104-3	Banco Santander Brasil	Brasil	Dólar	Mensual	0,00%	0,00%	31.963	-	-	31.963
97.053.005-3	Banco Security S.A.	Chile	406.595.168-7	Bank of China	China	Dólar	Mensual	0,00%	0,00%	23.938	-	-	23.938
97.053.005-3	Banco Security S.A.	Chile	407.840.828-1	Bank of America Nt&sa New York	Estados Unidos	Dólar	Mensual	0,00%	0,00%	21.099	-	-	21.099
97.053.005-3	Banco Security S.A.	Chile	407.855.136-K	Bank of Montreal	Canada	Dólar	semestral	1,52%	1,52%	13.465.538	-	-	13.465.538
97.053.005-3	Banco Security S.A.	Chile	407.855.136-K	Bank of Montreal	Canada	Dólar	semestral	1,52%	1,52%	-	20.107.448	-	20.107.448
97.053.005-3	Banco Security S.A.	Chile	408.130.412-8	Bank of Tokyo Mitsubishi	Japón	Dólar	Trimestral	0,00%	0,00%	16.058	-	-	16.058
97.053.005-3	Banco Security S.A.	Chile	409.690.664-7	Sudameris Bank Saeca	Paraguay	Dólar	Mensual	0,00%	0,00%	86.002	-	-	86.002
97.053.005-3	Banco Security S.A.	Chile	411.025.136-5	Caisse CentraleDesjardins	Canada	Dólar	Mensual	0,00%	0,00%	10.456	-	-	10.456
97.053.005-3	Banco Security S.A.	Chile	411.885.828-5	Citibank Estados Unidos	Estados Unidos	Dólar	Trimestral	1,21%	1,21%	-	13.400.415	-	13.400.415
97.053.005-3	Banco Security S.A.	Chile	412.527.204-0	Commerbank AG	Alemania	Euro	Mensual	0,00%	0,00%	10.282	15.073	-	25.355
97.053.005-3	Banco Security S.A.	Chile	413.765.828-9	JP Morgan Chase Bank	Estados Unidos	Dólar	Trimestral	0,00%	0,00%	440.188	-	-	440.188
97.053.005-3	Banco Security S.A.	Chile	414.741.808-1	Citibank NA	Taiwan	Dólar	Mensual	0,00%	0,00%	8.658	-	-	8.658
97.053.005-3	Banco Security S.A.	Chile	446.005.584-4	Ing Bank n v	países bajos	Euro	Mensual	0,00%	0,00%	17.801	-	-	17.801
97.053.005-3	Banco Security S.A.	Chile	446.410.828-4	The Bank of New York Mellon	Estados Unidos	Dólar	Mensual	0,00%	0,00%	7.456	-	-	7.456
97.053.005-3	Banco Security S.A.	Chile	448.660.440-4	Korea Exchange Bank	Corea del sur	Dólar	Mensual	0,00%	0,00%	53.902	-	-	53.902
97.053.005-3	Banco Security S.A.	Chile	448.660.440-4	Korea Exchange Bank	Corea del sur	Dólar	Trimestral	0,00%	0,00%	31.226	-	-	31.226
97.053.005-3	Banco Security S.A.	Chile	450.917.168-3	Bank of Ningbo China	China	Dólar	Mensual	0,00%	0,00%	3.898	-	-	3.898
97.053.005-3	Banco Security S.A.	Chile	454.231.616-6	Bank of China Panama Branch	Panamá	Dólar	Trimestral	1,81%	1,81%	-	-	16.779.416	16.779.416
97.053.005-3	Banco Security S.A.	Chile	458.915.828-3	Wells Fargo Bank n a ny	Estados Unidos	Dólar	Annual	1,79%	1,79%	-	-	16.744.875	16.744.875
97.053.005-3	Banco Security S.A.	Chile	458.915.828-3	Wells Fargo Bank n a ny	Estados Unidos	Dólar	Mensual	1,20%	1,20%	-	20.126.055	-	20.126.055
97.053.005-3	Banco Security S.A.	Chile	458.915.828-3	Wells Fargo Bank n a ny	Estados Unidos	Dólar	Trimestral	1,26%	1,26%	13.411.339	-	-	13.411.339
97.053.005-3	Banco Security S.A.	Chile	464.843.168-1	China Development Bank	China	Dólar	Mensual	2,62%	2,62%	-	-	13.412.462	13.412.462
97.053.005-3	Banco Security S.A.	Chile	467.788.340-0	Wells Fargo Bank na	Hong Kong	Dólar	Mensual	0,00%	0,00%	388.829	-	-	388.829
97.053.005-3	Banco Security S.A.	Chile	469.606.636-7	Standard Chartered Bank Pakistan Limite	Pakistan	Dólar	Trimestral	0,00%	0,00%	126.779	-	-	126.779
97.053.005-3	Banco Security S.A.	Chile	472.655.276-8	Standard Chartered Bank Reino Unido	Reino unido	OTR	Mensual	0,00%	0,00%	74.376	-	-	74.376
97.053.005-3	Banco Security S.A.	Chile	472.655.276-8	Standard Chartered Bank Reino Unido	Reino unido	OTR	Trimestral	0,00%	0,00%	77.941	-	-	77.941
97.053.005-3	Banco Security S.A.	Chile	472.655.828-6	Standard Chartered Bank ny	Estados Unidos	Dólar	Trimestral	1,26%	1,26%	20.159.291	-	-	20.159.291
97.053.005-3	Banco Security S.A.	Chile	473.960.828-2	Sumitomo Mitsui Banking Corporation	Estados Unidos	Dólar	Trimestral	1,29%	1,29%	6.705.601	-	-	6.705.601
97.053.005-3	Banco Security S.A.	Chile	480.612.396-5	Unicredit Banca Spa Cred It	Italia	Euro	Mensual	0,00%	0,00%	38.974	30.481	-	69.455
97.053.005-3	Banco Security S.A.	Chile	480.612.396-5	Unicredit Banca Spa Cred It	Italia	Euro	Trimestral	0,00%	0,00%	113.502	-	-	113.502
97.053.005-3	Banco Security S.A.	Chile	500.000.186-6	Bank Hapoalin	Israel	Dólar	Mensual	0,00%	0,00%	17.644	-	-	17.644
Subtotal										55.464.024	53.679.472	46.936.753	156.080.249

GRUPO SECURITY S.A. Y FILIALES

Nota a los Estados Financieros Intermedios Consolidados No Auditados

Nota 18- Otros Pasivos Financieros, Corrientes (continuación)

Detalle de las obligaciones al 31 de diciembre de 2016 (continuación)

97.053.005-3	Banco Security S.A.	Chile	500.000.341-9	BBVA	Chile	Euro	Mensual	0,00%	0,00%	-	1.640.211	-	1.640.211
97.053.005-3	Banco Security S.A.	Chile	500.000.584-5	Wachovia Bank n.a.	China	Dólar	Mensual	0,00%	0,00%	13.455	-	-	13.455
97.053.005-3	Banco Security S.A.	Chile	500.000.632-9	China Construction Bank Corp	China	Dólar	Trimestral	0,00%	0,00%	67.515	-	-	67.515
97.053.005-3	Banco Security S.A.	Chile	500.000.647-7	Wachovia Bank n.a.	China	Dólar	Mensual	0,00%	0,00%	12.819	-	-	12.819
97.053.005-3	Banco Security S.A.	Chile	500.000.658-2	China Construction Bank Corp	China	Dólar	Mensual	0,00%	0,00%	314.170	-	-	314.170
97.053.005-3	Banco Security S.A.	Chile	500.000.668-K	Bank of Communications	China	Dólar	Mensual	0,00%	0,00%	-	21.287	-	21.287
97.053.005-3	Banco Security S.A.	Chile	500.000.668-K	Bank of Communications	China	Dólar	Trimestral	0,00%	0,00%	17.713	-	-	17.713
97.053.005-3	Banco Security S.A.	Chile	500.000.673-6	Wachovia Bank n.a.	China	Dólar	Mensual	0,00%	0,00%	11.361	-	-	11.361
97.053.005-3	Banco Security S.A.	Chile	500.000.675-2	Mega International Commercial Bank	Taiwan	Dólar	Mensual	0,00%	0,00%	-	34.377	-	34.377
97.053.005-3	Banco Security S.A.	Chile	500.000.675-2	Mega International Commercial Bank	Taiwan	Dólar	Trimestral	0,00%	0,00%	64.276	-	-	64.276
97.053.005-3	Banco Security S.A.	Chile	500.000.676-0	Citibank n.a.	Turkía	Dólar	Mensual	0,00%	0,00%	8.439	-	-	8.439
97.053.005-3	Banco Security S.A.	Chile	500.000.678-7	Banque Populaire Aquitaine Centre	Francia	Euro	Mensual	0,00%	0,00%	34.689	-	-	34.689
97.053.005-3	Banco Security S.A.	Chile	404.270.240-K	BBVA España	España	Euro	Mensual	0,00%	0,00%	157.503	-	-	157.503
97.053.005-3	Banco Security S.A.	Chile	415.767.204-0	Deutsche Bank. ag Frankfurt	Alemania	Euro	Mensual	0,00%	0,00%	51.815	-	-	51.815
97.053.005-3	Banco Security S.A.	Chile	480.620.396-9	Unicreditto Milano	Italia	Euro	Mensual	0,00%	0,00%	221.416	-	-	221.416
96.639.280-0	A.G.F. Security S.A.	Chile	E-1	Otros Bancos	Chile	Pesos	Mensual	0,00%	0,00%	5.412	-	-	5.412
96.655.860-1	Factoring Security S.A.	Chile	97.004.000-5	Banco de Chile	Chile	Pesos	Mensual	0,36%	0,36%	31.756.942	-	-	31.756.942
96.655.860-1	Factoring Security S.A.	Chile	97.023.000-9	Banco CorpBanca	Chile	Pesos	Mensual	0,38%	0,38%	9.006.010	-	-	9.006.010
96.655.860-1	Factoring Security S.A.	Chile	97.030.000-7	Banco Estado	Chile	Pesos	Mensual	0,36%	0,36%	33.615.389	-	-	33.615.389
96.655.860-1	Factoring Security S.A.	Chile	97.006.000-6	Banco BCI	Chile	Pesos	Mensual	0,38%	0,38%	30.802.039	-	-	30.802.039
96.655.860-1	Factoring Security S.A.	Chile	97.032.000-8	Banco BBVA	Chile	Pesos	Mensual	0,37%	0,37%	20.012.298	-	-	20.012.298
96.655.860-1	Factoring Security S.A.	Chile	97.018.000-1	Banco Scotiabank	Chile	Pesos	Mensual	0,37%	0,37%	14.025.289	-	-	14.025.289
96.655.860-1	Factoring Security S.A.	Chile	97.036.000-K	Banco Santander	Chile	Pesos	Mensual	0,37%	0,37%	24.909.442	-	-	24.909.442
96.655.860-1	Factoring Security S.A.	Chile	97.041.000-7	Banco itaí	Chile	Pesos	Mensual	0,38%	0,38%	11.009.860	-	-	11.009.860
96.655.860-1	Factoring Security S.A.	Chile	97.080.000-K	Banco BICE	Chile	Pesos	Mensual	0,36%	0,36%	14.018.648	-	-	14.018.648
96.655.860-1	Factoring Security S.A.	Chile	97.951.000-4	Banco HSBC	Chile	Pesos	Mensual	0,37%	0,37%	5.005.116	-	-	5.005.116
96.655.860-1	Factoring Security S.A.	Chile	99.500.410-0	Banco Consorcio	Chile	Pesos	Mensual	0,38%	0,38%	14.512.625	-	-	14.512.625
96.655.860-1	Factoring Security S.A.	Chile	99.500.410-0	Banco Consorcio	Chile	Dólar	Mensual	1,11%	1,11%	2.336.098	-	-	2.336.098
20.548.601.372	Viajes Security S.A.	Perú	20100047218	BCP	PERU	Otros	Mensual	5,92%	5,92%	1.813.843	-	-	1.813.843
78.769.870-0	Inversiones Seguros Security Ltda.	Chile	97.004.000-5	Banco BCI	Chile	UF	Al vcto.	6,78%	6,78%	-	2.827.720	-	2.827.720
78.769.870-0	Inversiones Seguros Security Ltda.	Chile	97.006.000-6	Banco de Chile	Chile	Pesos	Al vcto.	6,75%	6,75%	-	1.305.883	-	1.305.883
78.769.870-0	Inversiones Seguros Security Ltda.	Chile	99.500.410-0	Banco Consorcio	Chile	Pesos	Al vcto.	6,33%	6,33%	-	1.573.508	-	1.573.508
78.769.870-0	Inversiones Seguros Security Ltda.	Chile	99.500.410-0	Banco Consorcio	Chile	Pesos	Al vcto.	5,56%	5,56%	-	282.507	-	282.507
78.769.870-0	Seguros de Vida Security S.A.	Chile	97.018.000-1	Banco Scotiabank	Chile	Pesos	Al vcto.	0,45%	0,45%	-	30.028.252	-	30.028.252
96.786.270-3	Inmobiliaria Security S.A.	Chile	97.023.000-9	Banco Corporbanca	Chile	Pesos	Al vcto.	5,76%	5,76%	-	731.610	-	731.610
96.786.270-3	Inmobiliaria Security S.A.	Chile	97.036.000-K	Banco Santander	Chile	Pesos	Al vcto.	5,10%	5,10%	1.034.756	-	-	1.034.756
96.786.270-3	Inmobiliaria Security S.A.	Chile	76.104.355-2	Banco de Chile	Chile	Pesos	Al vcto.	5,46%	5,46%	754.366	-	-	1.122.852
96.786.270-3	Inmobiliaria Security S.A.	Chile	97.006.000-6	Banco BCI	Chile	Pesos	Al vcto.	5,1%	5,1%	-	954.747	-	954.747
96.786.270-3	Inmobiliaria Security S.A.	Chile	99.500.410-0	Banco Consorcio	Chile	Pesos	Al vcto.	4,9%	4,9%	1.059.584	-	-	1.059.584
76.249.637-1	Inmobiliaria Security Norte S.A.	Chile	76.249.637-2	Banco BCI	Chile	Pesos	Al vcto.	5,1%	5,1%	142.608	-	-	5.706.514
76.229.736-1	Inmobiliaria Cordillera S.A.	Chile	97.006.000-6	Banco BCI	Chile	Pesos	Al vcto.	5,0%	5,0%	456.334	-	-	3.329.454
76.307.766-7	Inmobiliaria Alto San Rafael	Chile	97.006.000-6	Banco BCI	Chile	Pesos	Al vcto.	4,7%	4,7%	2.133.078	-	-	2.133.078
76.360.997-8	Inmobiliaria Alto Chamisero	Chile	97.006.000-6	Banco BCI	Chile	Pesos	Al vcto.	5,2%	5,2%	-	2.489.596	-	2.489.596
76.594.759-6	Inmobiliaria Security Los Dominicos	Chile	76.104.355-2	Banco de Chile	Chile	Pesos	Al vcto.	4,9%	4,9%	-	3.373.735	-	3.373.735
76.505.706-K	Inmobiliaria Alto Vitacura S.A.	Chile	97.080.000-K	Banco Bice	Chile	Pesos	Al vcto.	5,1%	5,1%	-	6.279.032	-	6.279.032
76.594.758-8	Inmobiliaria Nuñoa V Sp. a.	Chile	97.036.000-K	Banco Santander	Chile	Pesos	Al vcto.	5,2%	5,2%	-	2.651.583	-	2.651.583
76.477.415-9	Inmobiliaria El Taihuen S.A.	Chile	99500410-0	Banco Consorcio	Chile	Pesos	Al vcto.	5,4%	5,4%	-	5.978.672	-	5.978.672
Total										274.848.932	122.657.704	46.936.753	444.443.389

GRUPO SECURITY S.A. Y FILIALES

Nota a los Estados Financieros Intermedios Consolidados No Auditados

Nota 18- Otros Pasivos Financieros, Corrientes (continuación)

Detalle de los bonos al 31 de marzo de 2017

31.03.2017

Serie	Moneda índice de reajuste	Monto nominal colocado	Fecha venc.	Periodicidad		Colocación Chile o extranjero	Tasa efectiva	Tasa nominal	Nombre empresa emisora	País donde está establecida la empresa emisora	Garantizado Si/No	Valor contable				
				Pago de intereses	Pago de amortizaciones							Vencimiento			Total	
												0-90 días	91 días -1 año	1 año y más	Total	
BSECU-K	UF	3.000.000	15-09-32	SEMESTRAL	SEMESTRAL	CHILE	4,20%	4,20%	GRUPO SECURITY S.A.	CHILE	NO	-	786.375	-	-	786.375
BSECU-F	UF	61.000	15-09-32	SEMESTRAL	SEMESTRAL	CHILE	4,52%	4,50%	GRUPO SECURITY S.A.	CHILE	NO	-	103.951	-	-	103.951
BSECU-L3	UF	3.000.000	15-11-35	SEMESTRAL	SEMESTRAL	CHILE	3,80%	3,80%	GRUPO SECURITY S.A.	CHILE	NO	-	1.005.943	-	-	1.005.943
BSECU-M	UF	1.189.000	15-10-41	SEMESTRAL	SEMESTRAL	CHILE	4,20%	4,20%	GRUPO SECURITY S.A.	CHILE	NO	-	600.263	-	-	600.263
Dcto. Bonos	UF			SEMESTRAL	SEMESTRAL	CHILE			GRUPO SECURITY S.A.	CHILE	NO	-	(4.797.090)	-	-	(4.797.090)
H1	UF	3.000.000	01-12-29	SEMESTRAL	SEMESTRAL	CHILE	4,42%	3,00%	BANCO SECURITY S.A.	CHILE	NO	1.608.814	1.632.771	47.384.769	-	50.626.354
K1	UF	3.000.000	01-01-18	SEMESTRAL	AL VCTO	CHILE	4,04%	3,00%	BANCO SECURITY S.A.	CHILE	NO	-	79.436.234	-	-	79.436.234
K2	UF	4.000.000	01-11-21	SEMESTRAL	AL VCTO	CHILE	3,74%	3,25%	BANCO SECURITY S.A.	CHILE	NO	-	-	105.272.168	-	105.272.168
K3	UF	4.000.000	01-11-22	SEMESTRAL	AL VCTO	CHILE	3,53%	3,50%	BANCO SECURITY S.A.	CHILE	NO	-	-	106.474.413	-	106.474.413
K4	UF	5.000.000	01-10-23	SEMESTRAL	AL VCTO	CHILE	3,60%	3,60%	BANCO SECURITY S.A.	CHILE	NO	-	-	136.653.541	-	136.653.541
k5	UF	5.000.000	01-06-24	SEMESTRAL	AL VCTO	CHILE	2,75%	2,80%	BANCO SECURITY S.A.	CHILE	NO	-	-	131.167.175	-	131.167.175
K6	UF	5.000.000	01-03-25	SEMESTRAL	AL VCTO	CHILE	2,75%	2,75%	BANCO SECURITY S.A.	CHILE	NO	-	-	130.832.994	-	130.832.994
K7	UF	5.000.000	04-12-18	SEMESTRAL	AL VCTO	CHILE	2,75%	2,75%	BANCO SECURITY S.A.	CHILE	NO	-	-	51.523.589	-	51.523.589
M1	UF	3.000.000	01-07-19	SEMESTRAL	SEMESTRAL	CHILE	3,24%	3,00%	BANCO SECURITY S.A.	CHILE	NO	-	8.323.980	12.956.607	21.280.587	21.280.587
N1	UF	3.000.000	01-07-19	SEMESTRAL	AL VCTO	CHILE	3,00%	3,00%	BANCO SECURITY S.A.	CHILE	NO	-	-	79.094.841	-	79.094.841
R1	UF	3.000.000	01-06-21	SEMESTRAL	AL VCTO	CHILE	3,00%	3,00%	BANCO SECURITY S.A.	CHILE	NO	4.092.877	4.153.816	29.566.567	37.813.260	37.813.260
B2	UF	4.000.000	01-11-17	SEMESTRAL	AL VCTO	CHILE	3,25%	3,25%	BANCO SECURITY S.A.	CHILE	NO	-	107.393.355	-	-	107.393.355
B3	UF	4.201.000	01-06-19	SEMESTRAL	AL VCTO	CHILE	1,25%	2,50%	BANCO SECURITY S.A.	CHILE	NO	-	-	113.591.870	-	113.591.870
B4	UF	5.000.000	04-12-18	SEMESTRAL	AL VCTO	CHILE	2,25%	2,25%	BANCO SECURITY S.A.	CHILE	NO	-	-	109.819.716	-	109.819.716
B5	UF	5.000.000	03-08-20	SEMESTRAL	AL VCTO	CHILE	2,40%	2,40%	BANCO SECURITY S.A.	CHILE	NO	-	-	27.264.503	-	27.264.503
Z1	UF	19.000.000	01-07-20	SEMESTRAL	AL VCTO	CHILE	0,05%	0,05%	BANCO SECURITY S.A.	CHILE	NO	-	-	76.824.074	-	76.824.074
Z2	UF	7.200.000	01-02-22	SEMESTRAL	AL VCTO	CHILE	5,30%	0,05%	BANCO SECURITY S.A.	CHILE	NO	-	-	7.461.533	-	7.461.533
Total												5.701.691	198.639.598	1.165.888.360	1.370.229.649	

GRUPO SECURITY S.A. Y FILIALES

Nota a los Estados Financieros Intermedios Consolidados No Auditados

Nota 18- Otros Pasivos Financieros, Corrientes (continuación)

Detalle de los bonos al 31 de diciembre de 2016

31.12.2016

Serie	Moneda índice de reajuste	Monto nominal colocado	Fecha venc.	Periodicidad		Colocación Chile o extranjero	Tasa efectiva	Tasa nominal	Nombre empresa emisora	País donde está establecida la empresa emisora	Garantizado Si/No	Valor contable			
				Pago de intereses	Pago de amortizaciones							Vencimiento			Total
												0-90 días	91 días -1 año	1 año y más	Total
BSECU-K	UF	3.000.000	15-09-32	SEMESTRAL	SEMESTRAL	CHILE	4,20%	4,20%	GRUPO SECURITY S.A.	CHILE	NO	-	8.601	-	8.601
BSECU-F	UF	1.250.000	15-06-38	SEMESTRAL	SEMESTRAL	CHILE	4,52%	4,50%	GRUPO SECURITY S.A.	CHILE	NO	-	2.491.679	-	2.491.679
BSECU-L3	UF	3.000.000	15-11-35	SEMESTRAL	SEMESTRAL	CHILE	3,80%	3,80%	GRUPO SECURITY S.A.	CHILE	NO	-	338.652	-	338.652
Dcto. Bonos	UF			SEMESTRAL	SEMESTRAL	CHILE			GRUPO SECURITY S.A.	CHILE	NO	-	(4.471.216)	-	(4.471.216)
H1	UF	3.000.000	01-12-29	SEMESTRAL	SEMESTRAL	CHILE	4,42%	3,00%	BANCO SECURITY S.A.	CHILE	NO	-	3.190.376	46.636.200	49.826.576
K1	UF	3.000.000	01-01-18	SEMESTRAL	AL VCTO	CHILE	4,04%	3,00%	BANCO SECURITY S.A.	CHILE	NO	-	-	79.470.201	79.470.201
K2	UF	4.000.000	01-11-21	SEMESTRAL	AL VCTO	CHILE	3,74%	3,25%	BANCO SECURITY S.A.	CHILE	NO	-	-	103.806.472	103.806.472
K3	UF	4.000.000	01-11-22	SEMESTRAL	AL VCTO	CHILE	3,53%	3,50%	BANCO SECURITY S.A.	CHILE	NO	-	-	105.011.727	105.011.727
K4	UF	5.000.000	01-10-23	SEMESTRAL	AL VCTO	CHILE	3,60%	3,60%	BANCO SECURITY S.A.	CHILE	NO	-	-	134.923.968	134.923.968
k5	UF	5.000.000	01-06-24	SEMESTRAL	AL VCTO	CHILE	2,75%	2,80%	BANCO SECURITY S.A.	CHILE	NO	-	-	129.562.941	129.562.941
K6	UF	5.000.000	01-03-25	SEMESTRAL	AL VCTO	CHILE	2,75%	2,75%	BANCO SECURITY S.A.	CHILE	NO	-	-	131.070.155	131.070.155
K7	UF	5.000.000	04-12-18	SEMESTRAL	AL VCTO	CHILE	2,75%	2,75%	BANCO SECURITY S.A.	CHILE	NO	-	-	37.626.482	37.626.482
M1	UF	3.000.000	01-07-19	SEMESTRAL	SEMESTRAL	CHILE	3,24%	3,00%	BANCO SECURITY S.A.	CHILE	NO	4.081.636	4.142.413	17.195.745	25.419.794
N1	UF	3.000.000	01-07-19	SEMESTRAL	AL VCTO	CHILE	3,00%	3,00%	BANCO SECURITY S.A.	CHILE	NO	-	-	79.215.897	79.215.897
R1	UF	3.000.000	01-06-21	SEMESTRAL	AL VCTO	CHILE	3,00%	3,00%	BANCO SECURITY S.A.	CHILE	NO	-	8.133.113	29.159.349	37.292.462
S2	UF	200.000	01-03-17	SEMESTRAL	SEMESTRAL	CHILE	6,53%	5,50%	BANCO SECURITY S.A.	CHILE	NO	538.253	-	-	538.253
B2	UF	4.000.000	01-11-17	SEMESTRAL	AL VCTO	CHILE	3,25%	3,25%	BANCO SECURITY S.A.	CHILE	NO	-	106.073.020	-	106.073.020
B3	UF	4.201.000	01-06-19	SEMESTRAL	AL VCTO	CHILE	1,25%	2,50%	BANCO SECURITY S.A.	CHILE	NO	-	-	112.550.898	112.550.898
B4	UF	5.000.000	04-12-18	SEMESTRAL	AL VCTO	CHILE	2,25%	2,25%	BANCO SECURITY S.A.	CHILE	NO	-	-	94.897.736	94.897.736
Z1	UF	19.000.000	01-07-20	SEMESTRAL	AL VCTO	CHILE	0,05%	0,05%	BANCO SECURITY S.A.	CHILE	NO	-	-	66.662.841	66.662.841
Z2	UF	7.200.000	01-02-2022	SEMESTRAL	AL VCTO	CHILE	5,30%	0,05%	BANCO SECURITY S.A.	CHILE	NO	-	-	7.581.878	7.581.878
Total												4.619.889	119.906.638	1.175.372.490	1.299.899.017

GRUPO SECURITY S.A. Y FILIALES

Nota a los Estados Financieros Intermedios Consolidados No Auditados

Nota 19- Otros pasivos no financieros corrientes

La composición del presente rubro al 31 de marzo de 2017 y 31 de diciembre de 2016 es la siguiente:

	Saldo 31.03.2017 M\$	Saldo 31.12.2016 M\$
Filial Bancaria		
Cartas de créditos enteradas en efectivo	81.179	11.741
Cuentas de depósito a la vista	2.078.744	2.180.125
Depósitos a plazo vencidos	2.256.006	2.353.519
Fondos disponibles mutuos hipotecarios	19.072.847	20.514.008
Operaciones corrientes pendientes de pago	7.264.173	447.059
Órdenes de pago pendientes	17.008.727	3.215.750
Recaudación órdenes de pago clientes	2.202.787	2.012.266
Recaudaciones y cobranzas efectuadas por enterar	6.735.590	8.316.062
Saldos acreedores por operaciones de cambio	(211.498)	(113.463)
Saldos por aplicar tarjetas de crédito	12.479.208	10.865.606
Vales vista	39.897.512	35.736.025
Otros pasivos no financieros corrientes	6.145.002	9.136.678
Boletas de garantía	7.286.449	7.355.352
Otras filiales		
Dividendos por pagar	21.061.161	15.883.153
Imposiciones por pagar	2.452.337	2.418.662
Obligaciones con terceros	11.207.253	12.268.949
Deudas con el fisco	-	107.535
Impuesto de segunda categoría	35.071	24.716
Impuesto único a los trabajadores	619.267	486.735
IVA débito fiscal	2.222.854	2.123.148
Remuneraciones por pagar	-	-
PPM por pagar	2.928	11.099
Otros acreedores	217.735	110.548
Ingresos diferidos	981.678	1.029.969
Totales	<u>161.097.010</u>	<u>136.495.242</u>

GRUPO SECURITY S.A. Y FILIALES

Nota a los Estados Financieros Intermedios Consolidados No Auditados

Nota 20- Pasivos por impuestos corrientes

La composición del presente rubro al 31 de marzo de 2017 y 31 de diciembre de 2016 es la siguiente:

	Saldo 31.03.2017 M\$	Saldo 31.12.2016 M\$
Impuesto adicional	363.711	32.441
Provisión impuesto renta	32.723.482	26.859.195
Otros	83.119	5.065
Totales	<u>33.170.312</u>	<u>26.896.701</u>

Nota 21- Otras provisiones a corto plazo

Las provisiones constituidas corresponden a los siguientes conceptos y montos:

	Saldo 31.03.2017 M\$	Saldo 31.12.2016 M\$
Filial Bancaria		
Créditos con bancos del país	198	197
Colocaciones comerciales	65.012.268	64.002.931
Contratos de leasing	1.651.819	2.014.296
Colocaciones para vivienda	1.470.700	1.380.004
Colocaciones de consumo	16.018.239	13.254.605
Riesgo de créditos contingentes	6.376.576	5.588.670
Bienes recibidos en pago	284.489	219.606
Dividendos mínimos	1.003	4.142
Otras provisiones	4.850.625	8.211.675
Otras Filiales		
Bonos	-	166.024
Fluctuación de cartera	699.568	798.640
Provisiones de otros gastos	25.106.074	19.517.308
Totales	<u>121.471.559</u>	<u>115.158.098</u>

GRUPO SECURITY S.A. Y FILIALES

Nota a los Estados Financieros Intermedios Consolidados No Auditados

Nota 22- Provisiones corrientes por beneficios a los empleados

	Saldo 31.03.2017 M\$	Saldo 31.12.2016 M\$
Provisión vacaciones	5.071.078	6.756.084
Provisión indemnizaciones	1.139.704	1.105.632
Provisiones bonos	495.666	434.901
Totales	6.706.448	8.296.617

Nota 23- Otros pasivos financieros no corrientes

	Saldo 31.03.2017 M\$	Saldo 31.12.2016 M\$
Obligaciones bancarias	55.095.631	57.969.500
Obligaciones por bonos en circulación L/P	218.242.119	215.312.399
Bonos subordinados	196.787.589	198.598.786
Reajustes por pagar bonos subordinados	43.859.997	44.310.947
Intereses por pagar bonos subordinados	2.628.896	2.448.146
Diferencia de precio diferida subordinados	(87.590)	(195.895)
Gastos por bonos subordinados	(40.361)	(41.887)
Totales	516.486.281	518.401.996

Detalle de las obligaciones al 31 de marzo de 2017

Rut Entidad Deudora	Nombre Entidad Deudora	Pais Entidad Deudora	Rut Entidad Acreedora	Nombre Entidad Acreedora	Pais Entidad Acreedora	Tipo de Moneda	Tipo de Amort.	Tasa Efectiva %	Tasa Nominal %	Valor Contable Vencimiento			
										1-3 Años	3-5 Años	Mas 5 Años	Total
78.769.870-0	Inv. Seguros Security Ltda.	Chile	97.004.000-5	BANCO CREDITO E INVER	Chile	Pesos	Mensual	6,78%	6,78%	6.300.000	12.600.000	-	18.900.000
78.769.870-0	Inv. Seguros Security Ltda.	Chile	97.006.000-6	BANCO DE CHILE	Chile	Pesos	Mensual	6,75%	6,75%	7.815.273	7.381.091	-	15.196.364
78.769.870-0	Inv. Seguros Security Ltda.	Chile	99.500.410-0	BANCO CONSORCIO	Chile	Pesos	Mensual	5,56%	5,56%	9.427.943	1.571.324	-	10.999.267
78.769.870-0	Inv. Seguros Security Ltda.	Chile	99.500.410-0	BANCO CONSORCIO	Chile	Pesos	Mensual	5,56%	5,56%	4.000.000	5.000.000	1.000.000	10.000.000
										27.543.216	26.552.415	1.000.000	55.095.631

Detalle de las obligaciones al 31 de diciembre de 2016

Rut Entidad Deudora	Nombre Entidad Deudora	Pais Entidad Deudora	Rut Entidad Acreedora	Nombre Entidad Acreedora	Pais Entidad Acreedora	Tipo de Moneda	Tipo de Amort.	Tasa Efectiva %	Tasa Nominal %	Valor Contable Vencimiento			
										1-3 Años	3-5 Años	Mas 5 Años	Total
78.769.870-0	Inv. Seguros Security Ltda.	Chile	97.004.000-5	BANCO CREDITO E INVER	Chile	Pesos	Mensual	6,78%	6,78%	4.200.000	14.700.000	-	18.900.000
78.769.870-0	Inv. Seguros Security Ltda.	Chile	97.006.000-6	BANCO DE CHILE	Chile	Pesos	Mensual	6,75%	6,75%	6.512.727	9.986.182	-	16.498.909
78.769.870-0	Inv. Seguros Security Ltda.	Chile	99.500.410-0	BANCO CONSORCIO	Chile	Pesos	Mensual	5,56%	5,56%	7.856.619	4.713.972	-	12.570.591
78.769.870-0	Inv. Seguros Security Ltda.	Chile	99.500.410-0	BANCO CONSORCIO	Chile	Pesos	Mensual	5,56%	5,56%	2.000.000	6.000.000	2.000.000	10.000.000
										20.569.346	35.400.154	2.000.000	57.969.500

GRUPO SECURITY S.A. Y FILIALES

Nota a los Estados Financieros Intermedios Consolidados No Auditados

Nota 23- Otros pasivos financieros no corrientes (continuación)

Detalle de bonos al 31 de marzo de 2017

Serie	Moneda índice de reajuste	Monto nominal colocado	Periodicidad		Colocac. Chile o extranjero	Tasa efectiva	Tasa nominal	Nombre empresa emisora	País emp. emisora	Garantiz. Sí/No	Valor contable				
			Fecha vencim.	Pago de intereses							Pago de amortiz.	Vencimiento			
											Menor a 1 año	1-3 años	3-5 años	Más de 5 años	Total
BSECU-L3	UF	3.000.000	15-11-35	SEMESTRAL	SEMESTRAL	CHILE	3,80%	GRUPO SECURITY S.A.	CHILE	NO	-	-	-	79.415.820	79.415.820
BSECU-F	UF	61.000	15-09-32	SEMESTRAL	SEMESTRAL	CHILE	4,52%	GRUPO SECURITY S.A.	CHILE	NO	-	-	-	1.463.402	1.463.402
BSECU-K	UF	3.000.000	15-09-32	SEMESTRAL	SEMESTRAL	CHILE	4,20%	GRUPO SECURITY S.A.	CHILE	NO	-	-	-	79.415.820	79.415.820
BSECU-M	UF	1.189.000	15-10-41	SEMESTRAL	SEMESTRAL	CHILE	4,20%	GRUPO SECURITY S.A.	CHILE	NO	-	-	-	31.475.137	31.475.137
BFSEC-A	UF	1.000.000	15-12-17	SEMESTRAL	SEMESTRAL	CHILE	4,50%	FACTORING SECURITY	CHILE	NO	-	-	-	26.471.940	26.471.940
USECB	UF	1.000.000	01-09-17	SEMESTRAL	SEMESTRAL	CHILE	6,85%	BANCO SECURITY S.A.	CHILE	NO	1.297.502	-	-	-	1.297.502
USECC	UF	500.000	01-07-18	SEMESTRAL	SEMESTRAL	CHILE	7,16%	BANCO SECURITY S.A.	CHILE	NO	2.677.459	1.338.729	-	-	4.016.188
USECD	UF	750.000	01-09-22	SEMESTRAL	SEMESTRAL	CHILE	7,38%	BANCO SECURITY S.A.	CHILE	NO	1.684.657	3.678.619	4.133.295	958.636	10.455.207
USECE	UF	1.200.000	01-05-28	SEMESTRAL	SEMESTRAL	CHILE	4,47%	BANCO SECURITY S.A.	CHILE	NO	2.258.877	4.517.755	4.517.755	14.682.779	25.977.166
USECJ1	UF	2.000.000	01-12-31	SEMESTRAL	SEMESTRAL	CHILE	3,00%	BANCO SECURITY S.A.	CHILE	NO	2.722.988	5.693.486	6.040.220	36.187.908	50.644.602
USECJ2	UF	3.000.000	01-03-37	SEMESTRAL	SEMESTRAL	CHILE	4,05%	BANCO SECURITY S.A.	CHILE	NO	-	-	-	79.216.076	79.216.076
USECJ3	UF	1.410.000	01-10-38	SEMESTRAL	SEMESTRAL	CHILE	4,00%	BANCO SECURITY S.A.	CHILE	NO	-	-	-	71.541.790	71.541.790
Totales											10.641.483	15.228.589	14.691.270	420.829.308	461.390.650

Detalle de bonos al 31 de diciembre de 2016

Serie	Moneda índice de reajuste	Monto nominal colocado	Periodicidad		Colocac. Chile o extranjero	Tasa efectiva	Tasa nominal	Nombre empresa emisora	País emp. emisora	Garantiz. Sí/No	Valor contable				
			Fecha vencim.	Pago de intereses							Pago de amortiz.	Vencimiento			
											Menor a 1 año	1-3 años	3-5 años	Más de 5 años	Total
BSECU-L3	UF	3.000.000	15-11-35	SEMESTRAL	SEMESTRAL	CHILE	3,80%	GRUPO SECURITY S.A.	CHILE	NO	-	-	-	79.043.940	79.043.940
BSECU-F	UF	1.250.000	15-06-38	SEMESTRAL	SEMESTRAL	CHILE	4,52%	GRUPO SECURITY S.A.	CHILE	NO	-	-	-	30.876.539	30.876.539
BSECU-K	UF	3.000.000	15-09-32	SEMESTRAL	SEMESTRAL	CHILE	4,20%	GRUPO SECURITY S.A.	CHILE	NO	-	-	-	79.043.940	79.043.940
BFSEC-A	UF	1.000.000	15-12-17	SEMESTRAL	SEMESTRAL	CHILE	4,50%	FACTORING SECURITY	CHILE	NO	-	-	-	26.347.980	26.347.980
USECB	UF	1.000.000	01-09-17	SEMESTRAL	SEMESTRAL	CHILE	6,85%	BANCO SECURITY S.A.	CHILE	NO	2.583.731	-	-	-	2.583.731
USECC	UF	500.000	01-07-18	SEMESTRAL	SEMESTRAL	CHILE	7,16%	BANCO SECURITY S.A.	CHILE	NO	2.707.253	2.707.253	-	-	5.414.506
USECD	UF	750.000	01-09-22	SEMESTRAL	SEMESTRAL	CHILE	7,38%	BANCO SECURITY S.A.	CHILE	NO	1.652.926	3.609.329	4.055.442	2.058.270	11.375.967
USECE	UF	1.200.000	01-05-28	SEMESTRAL	SEMESTRAL	CHILE	4,47%	BANCO SECURITY S.A.	CHILE	NO	2.223.710	4.447.420	4.447.420	14.454.191	25.572.741
USECJ1	UF	2.000.000	01-12-31	SEMESTRAL	SEMESTRAL	CHILE	3,00%	BANCO SECURITY S.A.	CHILE	NO	2.683.935	5.611.831	5.953.592	35.668.906	49.918.264
USECJ2	UF	3.000.000	01-03-37	SEMESTRAL	SEMESTRAL	CHILE	4,05%	BANCO SECURITY S.A.	CHILE	NO	-	-	-	79.626.952	79.626.952
USECJ3	UF	1.410.000	01-10-38	SEMESTRAL	SEMESTRAL	CHILE	4,00%	BANCO SECURITY S.A.	CHILE	NO	-	-	-	70.627.936	70.627.936
Totales											11.851.555	16.375.833	14.456.454	417.748.654	460.432.496

GRUPO SECURITY S.A. Y FILIALES

Nota a los Estados Financieros Intermedios Consolidados No Auditados

Nota 24- Cuentas por pagar no corrientes

La composición del presente rubro al 31 de marzo de 2017 y 31 de diciembre de 2016 es la siguiente:

	Saldo 31.03.2017 M\$	Saldo 31.12.2016 M\$
Filial Bancaria		
Acreeedores por intermediación	58.102.830	44.204.070
Cuentas y documentos por pagar L/P	32.774.382	44.782.908
Ingresos percibidos por adelantado	973.679	511.451
Operac. no corrientes pendientes de pago	15.636.114	3.445.079
Otras Filiales		
Operac. no corrientes pendientes de pago	5.733.907	3.245.554
Obligaciones por leasing L/P	1.156.717	1.236.742
Totales	<u>114.377.629</u>	<u>97.425.804</u>

Nota 25- Cuentas por pagar a entidades relacionadas, corrientes

La composición del presente rubro al 31 de marzo de 2017 y 31 de diciembre de 2016 es la siguiente:

RUT	Sociedad	Saldo 31.03.2017 M\$	Saldo 31.12.2016 M\$
96.588.080-1	Principal Cía. de Seguros de Vida Chile S.A.	1.145.976	2.586.947
	Total	<u>1.145.976</u>	<u>2.586.947</u>

GRUPO SECURITY S.A. Y FILIALES

Nota a los Estados Financieros Intermedios Consolidados No Auditados

Nota 26- Cuentas por pagar a entidades relacionadas, no corrientes

La composición del presente rubro al 31 de marzo de 2017 y 31 de diciembre de 2016 es la siguiente:

RUT	Sociedad	Naturaleza de la relación	Origen de la transacción	Saldo 31.03.2017 M\$	Saldo 31.12.2016 M\$
76.213.641-4	Inversiones CMC Ltda.	Pagaré	Accionista 30% Inmobiliaria Vista la Dehesa S.A.	1.322.915	1.299.151
Total				1.322.915	1.299.151

Nota 27- Ingresos y gastos**a) Ingresos de actividades ordinarias y otros ingresos de operación**

Los ingresos se calculan al valor razonable de la contraprestación cobrada o por cobrar y representarán los importes a cobrar por los bienes entregados y por servicios prestados en el marco ordinario de las operaciones normales de Grupo Security.

Las ventas de bienes se reconocen cuando se han transferido sustancialmente todos los riesgos y ventajas que Grupo Security posee sobre ellos.

Los ingresos ordinarios asociados a la prestación de servicios se reconocerán igualmente, considerando el grado de realización de la prestación del servicio respectivo a la fecha de los estados financieros, siempre y cuando el resultado de la transacción pueda ser estimado con fiabilidad, es decir, que el importe de los ingresos ordinarios pueda valorarse con confiabilidad, que sea probable que la empresa reciba los beneficios económicos derivados de la transacción, que el grado de realización de la transacción, en la fecha del balance, pueda ser valorizado con confiabilidad y que los costos ya incurridos en la prestación, así como los que quedan por incurrir hasta completarla, puedan ser valorizados con confiabilidad.

Los ingresos por intereses se devengan siguiendo un criterio financiero, de acuerdo con IFRS, en función del saldo de capital insoluto estimado de recuperación, es decir neto de provisiones por incobrabilidad, y la tasa de interés efectiva aplicable.

GRUPO SECURITY S.A. Y FILIALES

Nota a los Estados Financieros Intermedios Consolidados No Auditados

Nota 27- Ingresos y gastos (continuación)

a) Ingresos de actividades ordinarias y otros ingresos de operación (continuación)

La composición de presente rubro al 31 de marzo de 2017 y 31 de diciembre de 2016 es la siguiente:

	31.03.2017	31.03.2016
	M\$	M\$
Ingresos Factoring	7.641.905	6.934.028
Ingresos Securitizadora	45.886	34.524
Ingreso prima directa Vida Security	106.334.845	70.554.352
Comisiones por intermediación de seguros	1.152.694	1.144.042
Ingresos por asesorías y servicios	219.242	879.497
Ingresos por ventas	7.972.053	4.366.761
Ingresos por inversiones	1.002.934	1.577.244
Ingresos por arriendos	3.630	2.851.471
Ingresos por comisiones e intereses	4.464.538	4.011.685
Intereses		
Contratos de retrocompra	16.216	16.142
Créditos otorgados a bancos	146.711	223.750
Colocaciones comerciales	52.761.463	42.683.564
Colocaciones para vivienda	5.299.342	5.277.943
Colocaciones de consumo	8.165.989	11.977.718
Instrumentos de inversión	5.901.228	5.176.902
Instrumentos financieros para negociación	1.288.391	1.550.098
Otros ingresos por intereses	47.400.492	22.071.406
Reajustes		
Colocaciones comerciales	6.268.602	7.477.702
Colocaciones para vivienda	2.656.898	3.958.081
Colocaciones de consumo	46	28
Instrumentos de inversión	444.889	509.845
Instrumentos financieros para negociación	176.099	600.000
Otros reajustes ganados	2.511	(2.137.685)
Comisiones		
Préstamos con letras de crédito	8.309	9.573
Líneas de crédito y sobregiros	519.375	490.224
Avales y cartas de crédito	1.233.043	1.252.430
Servicios de tarjetas	2.056.637	1.654.704
Administración de cuentas	836.184	710.016
Cobranzas, recaudaciones y pagos	2.731.383	2.564.591
Intermediación y manejo de valores	1.507.570	861.386
Inversiones en fondos mutuos u otros	5.194.883	4.943.196
Otras comisiones ganadas	2.097.119	2.596.940
Operaciones Financieras		
Resultado neto instrumentos financieros para negociación	3.447.127	1.750.072
Derivados de negociación	5.082.218	12.362.276
Resultado neto instrumentos disponibles para la venta	622.793	114.618
Venta de cartera de créditos	(241.136)	12.272
Otros ingresos	846.920	1.094.401
Otros Ingresos Operacionales		
Ingresos por bienes recibidos en pago	14.691	325.094
Liberación de provisiones por contingencias	28.395	57.909
Utilidad por venta de activo fijo	82.882	437.767
Arriendos recibidos	32.646	245.359
Recuperación de gastos	78.595	50.236
Intereses penales	59.561	37.591
Otros ingresos operacionales leasing	45.482	68.431
Otros ingresos	2.145.265	918.643
Totales	287.796.546	224.296.827

GRUPO SECURITY S.A. Y FILIALES

Nota a los Estados Financieros Intermedios Consolidados No Auditados

Nota 27- Ingresos y gastos (continuación)

b) Costos de ventas

El rubro de costos de ventas se encuentra compuesto por los siguientes conceptos:

	31.03.2017	31.03.2016
	M\$	M\$
Costos de ventas Factoring	2.402.921	2.371.504
Costos de venta Inmobiliaria	4.140.873	1.345.908
Costos de Vida Security	131.983.768	70.060.003
Costos de ventas otras filiales	2.544.390	7.543.287
Otras comisiones	24.050	145.947
Otros costos	193.695	4.186.019
Intereses		
Depósitos a la vista	(4.910)	80.983
Contratos de retrocompra	190.635	400.859
Depósitos y captaciones a plazo	23.164.469	22.053.854
Obligaciones con bancos	553.227	441.146
Instrumentos de deuda emitidos	13.405.768	11.898.877
Otras obligaciones financieras	86.009	579.770
Otros gastos por intereses o reajustes	15.430	75.643
Reajustes		
Depósitos a la vista	20.414	40.744
Depósitos y captaciones a plazo	1.833.101	1.910.710
Instrumentos de deuda emitidos	7.268.521	9.592.329
Otras obligaciones financieras	58.130	109.571
Otros gastos por intereses o reajustes	-	1.104
Comisiones		
Comisiones por operación con valores	600.155	214.899
Otras comisiones	2.515.182	2.831.739
Provisiones		
Colocaciones comerciales	5.149.341	4.174.342
Colocaciones para vivienda	294.826	842.747
Colocaciones de consumo	4.659.890	2.193.062
Créditos otorgados a bancos	1	(682)
Créditos contingentes	787.905	(357.598)
Recuperación de créditos castigados	(528.244)	(1.143.406)
Otros costos de venta		
Otros costos de venta	1.764.138	1.349.284
Totales	<u>203.123.685</u>	<u>142.964.493</u>

GRUPO SECURITY S.A. Y FILIALES

Nota a los Estados Financieros Intermedios Consolidados No Auditados

Nota 27- Ingresos y gastos (continuación)**c) Otros gastos por función**

El rubro de otros gastos por función se encuentra compuesto por los siguientes conceptos:

	31.03.2017	31.03.2016
	M\$	M\$
Gastos varios	684.733	883.010
Prov. sobre bienes recibidos en pago	301.230	115.242
Provisión riesgo país	4.785	12.307
Deterioro	1.430.443	-
Otros gastos	146.481	-
Totales	<u>2.567.672</u>	<u>1.010.559</u>

d) Otros ingresos

El rubro de otros ingresos por función se encuentra compuesto por los siguientes conceptos:

	31.03.2017	31.03.2016
	M\$	M\$
Intereses ganados	71.628	173.974
Utilidad depósitos a plazo	52.121	-
Utilidad fondos mutuos	64.025	70.635
Otros ingresos operaciones financieras	116.729	8.269
Otros ingresos	52.878	(11.057)
Totales	<u>357.381</u>	<u>241.821</u>

GRUPO SECURITY S.A. Y FILIALES

Nota a los Estados Financieros Intermedios Consolidados No Auditados

Nota 28- Gastos de administración

El rubro de gastos de administración se encuentra compuesto por los siguientes conceptos:

	31.03.2017	31.03.2016
	M\$	M\$
Remuneraciones	26.149.879	27.053.640
Asesorías	611.528	96.984
Gastos de mantención	2.346.561	1.703.811
Útiles de oficinas	162.384	167.498
Depreciación y amortización	2.345.239	2.832.248
Arriendos	1.735.775	1.632.532
Seguros	162.756	204.609
Gastos de informática y comunicaciones	3.076.227	2.849.061
Servicios subcontratados	807.550	1.543.385
Gastos del directorio	292.464	461.400
Publicidad y propaganda	2.966.162	2.349.824
Impuestos, contribuciones y aportes a la SBIF	1.158.089	1.126.265
Provisión de colocación	638.000	495.000
Provisiones varias	794.070	1.323.645
Gastos generales	11.903.739	5.495.947
Totales	<u>55.150.423</u>	<u>49.335.849</u>

Nota 29- Remuneraciones y gastos del personal

Las remuneraciones en gastos del personal corresponden a los gastos devengados en el ejercicio por remuneraciones y compensaciones de saldos a los empleados.

El gasto al 31 de marzo de 2017 y 2016 es el siguiente:

	31.03.2017	31.03.2016
	M\$	M\$
Sueldos y salarios	20.001.737	17.477.648
Beneficios a los empleados	6.148.142	9.575.992
Totales	<u>26.149.879</u>	<u>27.053.640</u>

	Saldo	Saldo
	31.03.2017	31.03.2016
	M\$	M\$
Remuneraciones al personal		
Clave de la gerencia	5.680.266	5.593.188

GRUPO SECURITY S.A. Y FILIALES

Nota a los Estados Financieros Intermedios Consolidados No Auditados

Nota 30 – Instrumentos financieros

De acuerdo a lo mencionado en los puntos 2.5 de Medición al Valor Razonable y 2.13 de Valorización de Instrumentos Financieros, contenidos en la Nota 2 de Bases de Preparación y Presentación de los Estados Financieros Consolidados y Criterios Contables Aplicados, los activos financieros se reconocen en los Estados Financieros Consolidados cuando se lleve a cabo su adquisición y se registran inicialmente a su valor razonable, incluyendo, en general, los costos asociados a dicha compra.

De acuerdo a las categorías de instrumentos financieros podemos encontrar al 31 de marzo de 2017 y 31 de diciembre de 2016 los siguientes valores libro versus sus valores de mercado.

	31.03.2017		31.12.2016	
	M\$ Valor libro	M\$ Valor razonable	M\$ Valor libro	M\$ Valor razonable
Activos financieros				
Efectivo y equivalentes al efectivo				
Disponibles	429.139.988	429.139.988	457.964.262	457.964.262
Equivalentes al efectivo	55.951.213	55.951.213	52.370.808	52.370.808
Totales	485.091.201	485.091.201	510.335.070	510.335.070
Otros activos financieros corriente				
Inversiones disponibles para la venta	607.576.209	607.576.209	610.694.299	610.694.299
Instrumentos para negociación	126.240.811	126.240.811	267.072.197	267.072.197
Activos de cobertura	96.942.990	96.942.990	99.002.993	99.002.993
Otros activos financieros	2.166.276.113	2.166.276.113	2.133.500.661	2.133.500.661
Totales	2.997.036.123	2.997.036.123	3.110.270.150	3.110.270.150
Cuentas por cobrar				
Deudores com. y otras por cobrar corrientes	5.057.036.441	5.057.036.441	4.969.605.345	4.969.605.345
Ctas. por cobrar a ent. relac. Corrientes	28.850.663	28.850.663	29.782.539	29.782.539
Totales	5.085.887.104	5.085.887.104	4.999.387.884	4.999.387.884
Propiedad de inversión				
Propiedad de inversión (*)	149.088.091	158.009.832	144.615.193	166.376.216
Totales	149.088.091	158.009.832	144.615.193	166.376.216
Pasivos financieros				
Otros pasivos financieros				
Otros pasivos financieros corrientes	5.257.047.357	5.257.047.357	5.423.193.027	5.423.193.027
Otros pasivos financieros no corrientes	516.486.281	516.486.281	518.401.996	518.401.996
Totales	5.773.533.638	5.773.533.638	5.941.595.023	5.941.595.023
Cuentas por pagar				
Ctas. por pagar com. y otras por pagar corrientes	2.388.678.936	2.388.678.936	2.322.865.875	2.322.865.875
Ctas. por pagar no corrientes	114.377.629	114.377.629	97.425.804	97.425.804
Cuentas por pagar a entidades relación no corrientes	1.322.915	1.322.915	1.299.151	1.299.151
Totales	2.504.379.480	2.504.379.480	2.421.590.830	2.421.590.830

GRUPO SECURITY S.A. Y FILIALES

Nota a los Estados Financieros Intermedios Consolidados No Auditados

Nota 30 – Instrumentos Financieros (continuación)

(*) Las propiedades de inversión se presentan utilizando el modelo del costo corregido monetariamente, de acuerdo lo estipulado por la Norma de Carácter General N° 316 de Valorización de Inversiones Inmobiliarias de la Superintendencia de Valores y Seguros, norma que es aplicable al giro asegurador. Este criterio difiere del costo aplicado por IFRS fundamentalmente por la actualización monetaria que permite dicha norma de carácter general.

De acuerdo a dicho modelo, estas propiedades se registran al costo corregido menos la depreciación acumulada posterior y menos las pérdidas acumuladas por deterioro de valor.

La depreciación es determinada, aplicando el método lineal sobre el costo de las propiedades de inversión, menos su valor residual, entendiéndose que los terrenos sobre los que se encuentran construidos los edificios y otras construcciones tienen una vida útil indefinida y que, por tanto, no son objeto de depreciación.

El valor de mercado de referencia es determinado en función de tasaciones efectuadas por expertos tasadores (Nivel 2).

Las jerarquizaciones del valor razonable se encuentran en el punto 2.5 de la Nota 2 de bases de preparación y presentación de los Estados Financieros Consolidados y criterios contables aplicados y a nivel de activos y pasivos financieros son los siguientes:

	31.03.2017			M\$ Total
	M\$ Nivel 1	M\$ Nivel 2	M\$ Nivel 3	
Activos financieros				
Efectivo y equivalentes al efectivo				
Disponible	429.139.988	-	-	429.139.988
Equivalentes al efectivo	55.951.213	-	-	55.951.213
Totales	485.091.201	-	-	485.091.201
Otros activos financieros corriente				
Inversiones disponibles para la venta	-	607.576.209	-	607.576.209
Instrumentos para negociación	-	126.240.811	-	126.240.811
Activos de cobertura	-	96.942.990	-	96.942.990
Otros activos financieros	-	2.166.276.113	-	2.166.276.113
Totales	-	2.997.036.123	-	2.997.036.123
Pasivos financieros				
Otros pasivos financieros				
Otros pasivos financieros corrientes	-	5.257.047.357	-	5.257.047.357
Otros pasivos financieros no corrientes	-	516.486.281	-	516.486.281
Totales	-	5.773.533.638	-	5.773.533.638

GRUPO SECURITY S.A. Y FILIALES

Nota a los Estados Financieros Intermedios Consolidados No Auditados

Nota 30 – Instrumentos financieros (continuación)

	31.12.2016			M\$ Total
	M\$ Nivel 1	M\$ Nivel 2	M\$ Nivel 3	
Activos financieros				
Efectivo y equivalentes al efectivo				
Disponible	457.964.262	-	-	457.964.262
Equivalentes al efectivo	52.370.808	-	-	52.370.808
Totales	510.335.070	-	-	510.335.070
Otros activos financieros corriente				
Inversiones disponibles para la venta	-	610.694.299	-	610.694.299
Instrumentos para negociación	-	267.072.197	-	267.072.197
Activos de cobertura	-	99.002.993	-	99.002.993
Otros activos financieros	-	2.133.500.661	-	2.133.500.661
Totales	-	3.110.270.150	-	3.110.270.150
Pasivos Financieros				
Otros pasivos financieros				
Otros pasivos financieros corrientes	-	5.423.193.027	-	5.423.193.027
Otros pasivos financieros no corrientes	-	518.401.996	-	518.401.996
Totales	-	5.941.595.023	-	5.941.595.023

GRUPO SECURITY S.A. Y FILIALES

Nota a los Estados Financieros Intermedios Consolidados No Auditados

Nota 31 - Moneda extranjera

	Saldo 31.03.2017 M\$	Saldo 31.12.2016 M\$
Activos corrientes		
Efectivo y equivalentes al efectivo	485.091.201	510.335.070
USD\$	135.790.283	198.598.753
Euro	4.481.202	809.541
UF	-	-
Peso chileno	338.641.741	305.991.340
Otras	6.177.975	4.935.436
Otros activos financieros corrientes	2.997.036.123	3.110.270.150
USD\$\$	545.093.906	552.567.771
Euro	-	-
UF	1.542.524.624	1.651.811.225
Peso chileno	801.626.633	809.116.697
Otras	107.790.960	96.774.457
Otros activos no financieros, corriente	22.906.284	20.374.687
USD\$\$	-	-
Euro	-	-
UF	-	-
Peso chileno	21.902.911	19.993.715
Otras	1.003.373	380.972
Deudores comerciales y otras cuentas por cobrar corrientes	5.057.036.441	4.969.605.345
USD\$\$	504.242.397	491.701.571
Euro	7.109.982	6.760.750
UF	2.199.967.161	2.141.593.702
Peso chileno	2.316.929.658	2.307.448.987
Otras	28.787.243	22.100.335
Cuentas por cobrar a entidades relacionadas corrientes	28.850.663	29.782.539
USD\$\$	-	-
Euro	-	-
UF	2.371.962	2.550.450
Peso chileno	26.478.701	27.232.089
Otras	-	-
Inventarios	71.555.571	71.986.155
USD\$\$	-	-
Euro	-	-
UF	-	-
Peso chileno	71.555.571	71.986.155
Otras	-	-
Activos por impuesto corrientes	32.959.772	27.416.191
USD\$\$	-	-
Euro	-	-
UF	-	-
Peso chileno	32.131.611	27.193.156
Otras	828.161	223.035
Activos no corrientes clasificados como mantenidos para la venta	2.837.707	2.455.850
USD\$\$	-	-
Euro	-	-
UF	-	-
Peso chileno	2.837.707	2.455.850
Otras	-	-
Totales Activos Corrientes	8.698.273.762	8.742.225.987
USD\$\$	1.185.126.586	1.242.868.095
Euro	11.591.184	7.570.291
UF	3.744.863.747	3.795.955.377
Peso chileno	3.612.104.533	3.571.417.989
Otras	144.587.712	124.414.235

GRUPO SECURITY S.A. Y FILIALES

Nota a los Estados Financieros Intermedios Consolidados No Auditados

Nota 31 - Moneda extranjera (continuación)

	Saldo 31.03.2017 M\$	Saldo 31.12.2016 M\$
Activos no corrientes		
Otros activos no financieros no corrientes	74.522.978	74.736.083
USD\$\$	7.672.285	3.750.391
Euro	14.192	-
UF	-	-
Peso chileno	66.559.720	70.068.918
Otras	276.781	916.774
Inversiones contabilizadas utilizando el método de la participación	3.308.971	794.531
USD\$\$	-	-
Euro	-	-
UF	-	-
Peso chileno	3.308.971	794.531
Otras	-	-
Activos intangibles distintos de la plusvalía	41.523.199	43.624.472
USD\$\$	-	-
Euro	-	-
UF	-	-
Peso chileno	41.391.326	43.624.472
Otras	131.873	-
Plusvalía	119.066.570	119.066.570
USD\$\$	-	-
Euro	-	-
UF	-	-
Peso chileno	117.885.130	117.885.130
Otras	1.181.440	1.181.440
Propiedades, planta y equipo	74.776.352	74.845.991
USD\$\$	-	-
Euro	-	-
UF	-	-
Peso chileno	57.545.941	70.640.994
Otras	17.230.411	4.204.997
Propiedad de inversión	149.088.091	144.615.193
USD\$\$	-	-
Euro	-	-
UF	-	-
Peso chileno	125.013.411	144.615.193
Otras	24.074.680	-
Activos por impuestos diferidos	128.380.293	128.035.728
USD\$\$	-	-
Euro	-	-
UF	-	-
Peso chileno	128.380.293	128.035.728
Otras	-	-
Totales de Activos no corrientes	590.666.454	585.718.568
USD\$\$	7.672.285	3.750.391
Euro	14.192	-
UF	-	-
Peso chileno	540.084.792	575.664.966
Otras	42.895.185	6.303.211

GRUPO SECURITY S.A. Y FILIALES

Nota a los Estados Financieros Intermedios Consolidados No Auditados

Nota 31 - Moneda extranjera (continuación)

	Hasta 90 días		91 días a 1 año		1 año a más		Ajustes		Total	
	Saldo 31.03.2017 M\$	Saldo 31.12.2016 M\$	Saldo 31.03.2017 M\$	Saldo 31.12.2016 M\$	Saldo 31.03.2017 M\$	Saldo 31.12.2016 M\$	Saldo 31.03.2017 M\$	Saldo 31.12.2016 M\$	Saldo 31.03.2017 M\$	Saldo 31.12.2016 M\$
Pasivos Corrientes										
Otros pasivos financieros corrientes	2.169.413.056	2.615.563.276	1.779.498.204	1.452.556.013	1.369.045.915	1.395.186.342	(60.909.818)	(40.112.604)	5.257.047.357	5.423.193.027
USDS	434.476.749	523.854.844	135.120.721	112.953.105	66.675.242	69.240.002	-	-	636.272.712	706.043.951
Euro	9.123.645	10.336.897	1.906.074	1.944.826	-	-	-	-	11.029.719	12.281.723
UF	144.199.781	135.454.005	530.882.163	340.139.982	1.133.585.497	1.146.240.797	-	-	1.808.667.441	1.621.834.784
Peso chileno	1.580.348.289	1.943.907.274	1.111.338.480	997.518.100	168.785.176	179.705.543	(60.909.818)	(40.112.604)	2.799.562.127	3.081.018.313
Otras	1.264.592	2.010.256	-	250.766	-	-	-	-	1.515.358	2.010.256
Cuentas por pagar comerciales y otras cuentas por pagar	79.045.412	74.454.585	2.309.713.458	2.249.832.828	-	-	(79.934)	(621.538)	2.388.678.936	2.322.865.875
USDS	-	-	74.559.717	77.017.650	-	-	-	-	74.559.717	77.017.650
Euro	-	-	1.513.156	1.616.004	-	-	-	-	1.513.156	1.616.004
UF	-	-	2.015.035.425	2.084.070.957	-	-	-	-	2.015.035.425	2.084.070.957
Peso chileno	76.203.145	72.670.784	105.300.030	86.328.217	-	-	(79.934)	(621.538)	181.423.241	158.377.463
Otras	2.842.267	1.783.801	113.305.130	-	-	-	-	-	116.147.397	1.783.801
Cuentas por pagar a entidades relacionadas, corrientes	17.645.524	4.085.415	-	13.762.361	-	-	(16.499.548)	(15.260.829)	1.145.976	2.586.947
USDS	-	-	-	-	-	-	-	-	-	-
Euro	-	-	-	-	-	-	-	-	-	-
UF	-	-	-	-	-	-	-	-	-	-
Peso chileno	17.645.524	4.085.415	-	13.762.361	-	-	(16.499.548)	(15.260.829)	1.145.976	2.586.947
Otras	-	-	-	-	-	-	-	-	-	-
Otras provisiones a corto plazo	123.916.395	129.258.891	1.229.640	1.076.295	-	-	(3.674.476)	(15.177.088)	121.471.559	115.158.098
USDS	-	-	-	-	-	-	-	-	-	-
Euro	-	-	-	-	-	-	-	-	-	-
UF	599.523	684.725	190.933	180.431	-	-	-	-	790.456	865.156
Peso chileno	119.622.883	128.451.504	1.038.707	895.864	-	-	(3.674.476)	(15.177.088)	116.987.114	114.170.280
Otras	3.693.989	122.662	-	-	-	-	-	-	3.693.989	122.662
Pasivos por impuestos corrientes	15.005.424	11.273.302	18.164.888	15.623.399	-	-	-	-	33.170.312	26.896.701
USDS	-	-	-	-	-	-	-	-	-	-
Euro	-	-	-	-	-	-	-	-	-	-
UF	-	-	-	-	-	-	-	-	-	-
Peso chileno	14.882.754	11.166.240	18.164.888	15.623.399	-	-	-	-	33.047.642	26.789.639
Otras	122.670	107.062	-	-	-	-	-	-	122.670	107.062
Provisiones corrientes por beneficio a los empleados	2.940.197	4.041.951	3.766.251	4.254.666	-	-	-	-	6.706.448	8.296.617
USD	-	-	-	-	-	-	-	-	-	-
Euro	-	-	-	-	-	-	-	-	-	-
UF	-	-	-	-	-	-	-	-	-	-
Peso chileno	2.717.700	3.944.315	3.766.251	4.254.666	-	-	-	-	6.483.951	8.198.981
Otras	222.497	97.636	-	-	-	-	-	-	222.497	97.636
Otros pasivos no financieros corrientes	15.484.353	13.429.274	151.019.965	127.916.732	-	-	(5.407.308)	(4.850.764)	161.097.010	136.495.242
USD	-	-	18.063.855	5.617.149	-	-	-	-	18.063.855	5.617.149
Euro	-	-	252.520	334.201	-	-	-	-	252.520	334.201
UF	636.949	1.166.659	8.446.640	7.258.815	-	-	-	-	9.083.589	8.425.474
Peso chileno	14.676.498	12.001.973	124.148.132	114.665.175	-	-	(5.407.308)	(4.850.764)	133.417.322	121.816.384
Otras	170.906	260.642	108.818	41.392	-	-	-	-	279.724	302.034
Totales Pasivos Corrientes	2.423.450.361	2.852.106.694	4.263.392.406	3.864.222.294	1.369.045.915	1.395.186.342	(86.571.084)	(76.022.823)	7.969.317.598	8.035.492.507
USDS	434.476.749	523.854.844	227.744.293	195.387.904	66.675.242	69.240.002	-	-	728.896.284	788.682.750
Euro	9.123.645	10.336.897	3.671.750	3.895.031	-	-	-	-	12.795.395	14.231.928
UF	145.436.253	137.305.389	2.554.555.161	2.431.650.185	1.133.585.497	1.146.240.797	-	-	3.833.576.911	3.715.196.371
Peso chileno	1.826.096.793	2.176.227.505	1.363.756.488	1.233.047.782	168.785.176	179.705.543	(86.571.084)	(76.022.823)	3.272.067.373	3.512.958.007
Otras	8.316.921	4.382.059	113.664.714	41.392	-	-	-	-	121.981.635	4.423.451

GRUPO SECURITY S.A. Y FILIALES

Nota a los Estados Financieros Intermedios Consolidados No Auditados

Nota 31 - Moneda extranjera (continuación)

	Hasta 1 año		Más de 1 a 3 años		Más de 3 años a 5 años		Más de 5 años		Ajustes		Total	
	Saldo 31.03.2017 M\$	Saldo 31.12.2016 M\$	Saldo 31.03.2017 M\$	Saldo 31.12.2016 M\$	Saldo 31.03.2017 M\$	Saldo 31.12.2016 M\$	Saldo 31.03.2017 M\$	Saldo 31.12.2016 M\$	Saldo 31.03.2017 M\$	Saldo 31.12.2016 M\$	Saldo 31.03.2017 M\$	Saldo 31.12.2016 M\$
Pasivos no corrientes												
Otros pasivos financieros no corrientes												
corrientes	2.480.870	3.439.585	62.175.769	61.848.559	41.781.004	45.256.725	410.048.638	407.857.127	-	-	516.486.281	518.401.996
USD\$	-	-	-	-	-	-	-	-	-	-	-	-
Euro	-	-	-	-	-	-	-	-	-	-	-	-
UF	2.480.870	3.439.585	34.632.553	8.411.971	15.228.589	16.375.833	409.048.638	405.857.127	-	-	461.390.650	434.084.516
Peso chileno	-	-	27.543.216	52.199.846	26.552.415	28.880.892	1.000.000	2.000.000	-	-	55.095.631	83.080.738
Otras	-	-	-	1.236.742	-	-	-	-	-	-	-	1.236.742
Cuentas por cobrar no corrientes	107.088.662	93.441.465	12.006.327	9.764.816	833.974	670.623	-	-	(5.551.334)	(6.451.100)	114.377.629	97.425.804
USD\$	-	1.388	-	-	-	-	-	-	-	-	-	1.388
Euro	-	3.016.938	-	-	-	-	-	-	-	-	-	3.016.938
UF	-	-	5.483.944	9.764.816	-	-	-	-	-	-	(67.390)	3.313.716
Peso chileno	107.088.662	90.423.139	5.365.666	-	833.974	670.623	-	-	(5.551.334)	(6.451.100)	113.288.302	91.093.762
Otras	-	-	1.156.717	-	-	-	-	-	-	-	1.156.717	-
Cuentas por Pagar a Entidades Relacionadas, No corrientes	-	-	-	-	-	-	1.322.915	1.299.151	-	-	1.322.915	1.299.151
USD\$	-	-	-	-	-	-	-	-	-	-	-	-
Euro	-	-	-	-	-	-	-	-	-	-	-	-
UF	-	-	-	-	-	-	-	-	-	-	-	-
Peso chileno	-	-	-	-	-	-	1.322.915	1.299.151	-	-	1.322.915	1.299.151
Otras	-	-	-	-	-	-	-	-	-	-	-	-
Pasivos por impuestos diferidos	16.175.024	15.145.744	54.314.969	54.464.150	-	-	218.727	-	-	-	70.708.720	69.609.894
USD\$	-	-	-	-	-	-	-	-	-	-	-	-
Euro	-	-	-	-	-	-	-	-	-	-	-	-
UF	-	-	-	-	-	-	-	-	-	-	-	-
Peso chileno	16.175.024	15.145.744	54.015.970	54.173.253	-	-	218.727	-	-	-	70.409.721	69.318.997
Otras	-	-	298.999	290.897	-	-	-	-	-	-	298.999	290.897
Total pasivos no corrientes	125.744.556	112.026.794	128.497.065	126.077.525	42.614.978	45.927.348	411.590.280	409.156.278	(5.551.334)	(6.451.100)	702.895.545	686.736.845
USD\$	-	1.388	-	-	-	-	-	-	-	-	-	1.388
Euro	-	3.016.938	-	-	-	-	-	-	-	-	-	3.016.938
UF	2.480.870	3.439.585	40.116.497	18.176.787	15.228.589	16.375.833	409.048.638	405.857.127	(5.551.334)	(6.451.100)	461.323.260	437.398.232
Peso chileno	123.263.686	105.568.883	86.924.852	106.373.099	27.386.389	29.551.515	2.541.642	3.299.151	-	-	240.116.569	244.792.648
Otras	-	-	1.455.716	1.527.639	-	-	-	-	-	-	1.455.716	1.527.639

GRUPO SECURITY S.A. Y FILIALES

Nota a los Estados Financieros Intermedios Consolidados No Auditados

Nota 32 - Ganancia por acción

En el siguiente cuadro se detalla la ganancia o pérdida por acción generada en los períodos informados:

	31 de marzo 2017 M\$	31 de marzo 2016 M\$
Ganancias por acción		
Gaancia por acción básica		
Ganancia por acción básica en operaciones continuadas	5,3125	9,4798
Ganancia por acción básica en operaciones discontinuadas	0,0000	0,00000
Ganancia por acción básica	5,3125	9,4798

Nota 33 - Segmento de negocios

Grupo Security S.A. es la sociedad matriz de un conglomerado de empresas diversificado, presente en los principales sectores de la industria financiera nacional.

El conglomerado se encuentra estructurado en cuatro áreas de negocio principales, agrupando en cada una de ellas de manera integrada las filiales y divisiones que comparten objetivos de negocios comunes. Estas áreas son financiamiento, seguros, inversiones y administración de activos y servicios complementarios.

En el área de negocio de financiamiento se encuentra Banco Security y Factoring Security, los cuales prestan servicios de financiamiento a empresas y personas.

En el área de negocios de seguros la Filial Vida Security que opera en la industria de seguros de vida, así como Corredora de Seguros Security opera en la industria de corredores de seguros, en tanto Europ Assistance opera en el rubro de Asistencia.

En el área de negocios de inversiones Valores Security Corredores de Bolsa, Administradora General de Fondos Security, Asesorías Security y Securitizadora Security, complementan la oferta de servicios financieros del Grupo Security, desarrollando y distribuyendo productos financieros especializados y entregando servicios personalizados en materia de inversiones y administración de activos.

GRUPO SECURITY S.A. Y FILIALES

Nota a los Estados Financieros Intermedios Consolidados No Auditados

Nota 33 - Segmento de negocios (continuación)

El área de negocios de servicios comprende las actividades dedicadas al negocio inmobiliario con la filial Inmobiliaria Security y la agencia de viajes y turismo Travel Security.

El área de apoyo corporativo comprende las filiales, Mandatos Security, Global Gestión y Servicios Security, las cuales están dedicadas a ser la fuerza de ventas de nuestra área de financiamiento, a su vez, Capital S.A. provee una serie de servicios, tales como Contabilidad, Riesgos de Negocios y Contraloría, Cultura Corporativa, Estudios y Servicios Corporativos en Tecnología que provee el desarrollo y apoyo tecnológico requerido por todas las empresas del Grupo Security. Además, se incluye en esta área de apoyo a la matriz Grupo Security.

Grupo Security revela información por segmento de acuerdo con lo indicado en NIIF 8, “Segmento de Operaciones”, que establece las normas para informar respecto de los segmentos operativos y revelaciones relacionadas para servicios financieros y otros.

La Administración de Grupo Security utiliza con regularidad los modelos de Estado de Situación Financiera Clasificado y Estado de Resultados por Función para analizar y tomar decisiones de operación, por lo tanto, al segmentar sus unidades de negocio sólo prepara dichos modelos, los cuales se detallan a continuación:

GRUPO SECURITY S.A. Y FILIALES

Nota a los Estados Financieros Intermedios Consolidados No Auditados

Nota 33 - Segmento de Negocios (continuación)

a) Estado de Situación Financiera Clasificado por Segmentos al 31 de marzo de 2017.

	FINANCIAMIENTO	INVERSIONES	SEGUROS	SERVICIOS	APOYO CORPORATIVO	AJUSTES	TOTALES
	M\$	M\$	M\$	M\$	M\$	M\$	M\$
Estado de situación financiera							
Activos							
Total de activos corrientes	6.026.434.308	191.778.953	2.375.816.082	118.046.055	78.261.857	(92.063.493)	8.698.273.762
Total de activos no corrientes	127.581.830	21.782.744	301.267.698	14.649.710	118.026.137	7.358.335	590.666.454
Total de activos	6.154.016.138	213.561.697	2.677.083.780	132.695.765	196.287.994	(84.705.158)	9.288.940.216
Estado de situación financiera							
Pasivos							
Total de pasivos corrientes	5.396.111.680	38.568.946	2.439.855.532	86.431.024	63.377.575	(55.027.159)	7.969.317.598
Total de pasivos no corrientes	338.557.046	83.530.154	57.408.491	9.260.472	245.392.950	(31.253.568)	702.895.545
Total de pasivos	5.734.668.726	122.099.100	2.497.264.023	95.691.496	308.770.525	(86.280.727)	8.672.213.143

Nota: la información presentada en el estado de situación financiera por segmentos difiere de los estados financieros propios de cada filial, debido a que estos incluyen ajustes de consolidación y ajustes para la presentación de los estados situación por segmentos.

GRUPO SECURITY S.A. Y FILIALES

Nota a los Estados Financieros Intermedios Consolidados No Auditados

Nota 33 - Segmento de negocios (continuación)

b) Estado de resultados por función segmentado al 31 de marzo de 2017.

	FINANCIAMIENTO	INVERSIONES	SEGUROS	SERVICIOS	APOYO CORPORATIVO	AJUSTES	TOTALES
	M\$	M\$	M\$	M\$	M\$	M\$	M\$
Estado de resultados							
Ganancia (pérdida)							
Ingresos de actividades ordinarias	109.337.417	12.870.547	154.638.205	12.696.982	4.653.995	(6.400.600)	287.796.546
Costo de ventas	(61.132.386)	(3.206.607)	(132.208.636)	(6.389.957)	(287.070)	100.971	(203.123.685)
Ganancia bruta	48.205.031	9.663.940	22.429.569	6.307.025	4.366.925	(6.299.629)	84.672.861
Otros ingresos	3.580	11.290	180.081	79.354	309.715	(226.639)	357.381
Gastos de administración	(29.751.511)	(7.585.795)	(12.836.381)	(4.091.386)	(7.250.146)	6.364.796	(55.150.423)
Otros gastos por función	(2.315.157)	(127.607)	(69.874)	(55.034)	-	-	(2.567.672)
Otras ganancias (pérdidas)	-	159.871	89.553	75.300	479.888	-	804.612
Ganancia (pérdida) de actividades operacionales	16.141.943	2.121.699	9.792.948	2.315.259	(2.093.618)	(161.472)	28.116.759
Costos financieros	-	(26.007)	(126.293)	(256.075)	(2.887.449)	161.472	(3.134.352)
Participación en las ganancias (pérdidas) de asociados utilizando el método de la participación	-	-	(14.347)	(479)	(174.537)	240.974	51.611
Diferencia de cambio	404.133	(185.179)	(540.156)	132.111	(55.838)	-	(244.929)
Resultado por unidades de reajuste	919	11.064	264.215	(10.821)	(880.916)	-	(615.539)
Ganancias (pérdidas) que surgen de la diferencia entre el valor libro anterior y el valor justo de activos financieros reclasificados medidos a valor razonable	(1.039.136)	(21.741)	-	-	-	-	(1.060.877)
Ganancia (pérdida) antes de impuestos	15.507.859	1.899.836	9.376.367	2.179.995	(6.092.358)	240.974	23.112.673
Gastos por impuestos a las ganancias, operaciones continuadas	(3.100.311)	(364.992)	(2.054.888)	(752.980)	527.804	-	(5.745.367)
Ganancia (pérdida) procedente de operaciones continuadas	12.407.548	1.534.844	7.321.479	1.427.015	(5.564.554)	240.974	17.367.306
Ganancia (pérdida)	12.407.548	1.534.844	7.321.479	1.427.015	(5.564.554)	240.974	17.367.306
Ganancia (pérdida) atribuible a							
Ganancia (pérdida) atribuibles a los propietarios de la controladora	12.404.614	1.534.011	7.412.029	1.281.918	(5.564.554)	241.888	17.309.906
Ganancia (pérdida) atribuibles a participaciones no controladoras	2.934	833	(90.550)	145.097	-	(914)	57.400
Ganancia (pérdida)	12.407.548	1.534.844	7.321.479	1.427.015	(5.564.554)	240.974	17.367.306

Nota: la información presentada en el estado consolidado de resultados por segmentos difiere de la presentada en los estados financieros propios de cada filial, debido a que éstas incluyen ajustes de consolidación y ajustes para la presentación de los estados consolidados de resultados por segmentos. Los resultados de Banco Security, incluido en el Área de Financiamiento, no consideran las utilidades devengadas por sus filiales Valores Security y Administradora General de Fondos Security, las cuales son reflejadas integralmente en el Área de Inversiones.

La columna "APOYO CORPORATIVO" no corresponde a un segmento de negocios, sino a los gastos de apoyo y/o gastos de la matriz Grupo.

GRUPO SECURITY S.A. Y FILIALES

Nota a los Estados Financieros Intermedios Consolidados No Auditados

Nota 33 - Segmento de negocios (continuación)

c) Estado de Flujos de Efectivo Directo por segmentos al 31 de marzo de 2017.

	FINANCIAMIENTO	INVERSIONES	SEGUROS	SERVICIOS	APOYO CORPORATIVO	AJUSTES	TOTALES
	M\$	M\$	M\$	M\$	M\$	M\$	M\$
Estado de Flujos de Efectivo							
Flujos de efectivo netos procedentes de (utilizados en) actividades de operación	(54.381.651)	2.677.324	(4.134.277)	7.840.044	(3.360.803)	(8.625.804)	(59.985.167)
Flujos de efectivo netos procedentes de (utilizados en) actividades de inversión	(455.793)	(47.050)	3.934.700	(248.006)	29.731.808	(29.347.284)	3.568.375
Flujos de efectivo netos procedentes de (utilizados en) actividades de financiación	20.677.632	1.305.179	(1.163.451)	(2.962.008)	(9.465.583)	22.781.164	31.172.933
Incremento (disminución) neto de efectivo y equivalentes al efectivo,	(34.159.812)	3.935.453	(1.363.028)	4.630.030	16.905.422	(15.191.924)	(25.243.859)
Efectos de la variación en la tasa de cambio sobre el efectivo y equivalentes al efectivo	14.498	(14.508)	-	-	-	-	(10)
Incremento (disminución) neto de efectivo y equivalentes al efectivo	(34.145.314)	3.920.945	(1.363.028)	4.630.030	16.905.422	(15.191.924)	(25.243.869)
Efectivo y equivalentes al efectivo al principio del periodo	454.311.089	21.963.544	11.557.685	4.505.104	37.994.838	(19.997.190)	510.335.070
Efectivo y equivalentes al efectivo al final del periodo	420.165.775	25.884.489	10.194.657	9.135.134	54.900.260	(35.189.114)	485.091.201

GRUPO SECURITY S.A. Y FILIALES

Nota a los Estados Financieros Intermedios Consolidados No Auditados

Nota 33 - Segmento de negocios (continuación)

d) Estado de situación financiera clasificado por segmentos al 31 de diciembre de 2016.

	FINANCIAMIENTO	INVERSIONES	SEGUROS	SERVICIOS	APOYO CORPORATIVO	AJUSTES	TOTALES
	M\$	M\$	M\$	M\$	M\$	M\$	M\$
Estado de situación financiera							
Activos							
Total de activos corrientes	6.142.722.774	184.912.240	2.317.301.083	116.180.691	72.481.161	(91.371.962)	8.742.225.987
Total de activos no corrientes	227.034.640	22.138.522	292.844.563	14.593.710	855.813.791	(826.706.658)	585.718.568
Total de activos	6.369.757.414	207.050.762	2.610.145.646	130.774.401	928.294.952	(918.078.620)	9.327.944.555
Estado de situación financiera							
Patrimonio y pasivos							
Pasivos							
Total de pasivos corrientes	5.566.792.202	35.609.694	2.378.928.737	85.954.762	56.426.489	(88.219.377)	8.035.492.507
Total de pasivos no corrientes	302.450.300	81.429.037	52.699.286	9.290.447	247.601.652	(6.733.877)	686.736.845
Total de pasivos	5.869.242.502	117.038.731	2.431.628.023	95.245.209	304.028.141	(94.953.254)	8.722.229.352

GRUPO SECURITY S.A. Y FILIALES

Nota a los Estados Financieros Intermedios Consolidados No Auditados

Nota 33 - Segmento de negocios (continuación)

e) Estado de resultados por función segmentado al 31 de marzo de 2016.

	FINANCIAMIENTO	INVERSIONES	SEGUROS	SERVICIOS	APOYO CORPORATIVO	AJUSTES	TOTALES
	M\$	M\$	M\$	M\$	M\$	M\$	M\$
Estado de Resultados							
Ganancia (pérdida)							
Ingresos de actividades ordinarias	110.215.043	12.235.314	95.262.760	8.707.136	5.926.177	(8.049.603)	224.296.827
Costo de Ventas	(55.927.156)	(3.409.778)	(80.445.088)	(2.970.525)	(363.176)	151.230	(142.964.493)
Ganancia bruta	54.287.887	8.825.536	14.817.672	5.736.611	5.563.001	(7.898.373)	81.332.334
Otros ingresos	5.459	11.026	41.402	105.093	350.453	(271.612)	241.821
Gastos de administración	(27.898.624)	(6.584.739)	(10.686.409)	(3.798.292)	(8.390.750)	8.022.965	(49.335.849)
Otros gastos por función	(649.847)	(210.082)	(65.012)	(85.618)	-	-	(1.010.559)
Otras ganancias (pérdidas)	-	98.227	33.187	138.918	268.346	-	538.678
Ganancia (pérdida) de actividades operacionales	25.744.875	2.139.968	4.140.840	2.096.712	(2.208.950)	(147.020)	31.766.425
Ingresos financieros	-	-	3.837	-	-	-	3.837
Costos financieros	-	(114)	(27.730)	(277.536)	(3.056.660)	147.017	(3.215.023)
Participación en las ganancias (pérdidas) de asociados y negocios conjuntos que se contabilicen utilizando el método de la participación	-	-	18.763.634	(3.266)	(1.856)	-	18.758.512
Diferencia de cambio	(7.628.963)	(237.141)	(6.779.086)	(62.750)	(79.959)	-	(14.787.899)
Resultado por unidades de reajuste	18.002	3.161	6.412.357	100.502	(1.231.573)	-	5.302.449
Ganancias (pérdidas) que surgen de la diferencia entre el valor libro anterior y el valor justo de activos financieros reclasificados medidos a valor razonable	885.005	287.751	-	-	-	-	1.172.756
Ganancia (pérdida) antes de impuestos	19.018.919	2.193.625	22.513.852	1.853.662	(6.578.998)	(3)	39.001.057
Gastos por impuestos a las ganancias, operaciones continuadas	(3.862.790)	(341.408)	(3.165.634)	(424.612)	63.933	-	(7.730.511)
Ganancia (pérdida) procedente de operaciones continuadas	15.156.129	1.852.217	19.348.218	1.429.050	(6.515.065)	(3)	31.270.546
Ganancia (pérdida)	15.156.129	1.852.217	19.348.218	1.429.050	(6.515.065)	(3)	31.270.546
Ganancia (pérdida) atribuible a							
Ganancia (pérdida) atribuibles a los propietarios de la controladora	15.156.129	1.847.315	19.218.897	1.214.129	(6.544.589)	(3.255)	30.888.626
Ganancia (pérdida) atribuibles a participaciones no controladoras	-	4.902	129.321	214.921	29.524	3.252	381.920
Ganancia (pérdida)	15.156.129	1.852.217	19.348.218	1.429.050	(6.515.065)	(3)	31.270.546

GRUPO SECURITY S.A. Y FILIALES

Nota a los Estados Financieros Intermedios Consolidados No Auditados

Nota 33 - Segmento de negocios (continuación)

f) Estado de Flujos de Efectivo Directo por segmentos al 31 de marzo de 2016.

	FINANCIAMIENTO	INVERSIONES	SEGUROS	SERVICIOS	APOYO CORPORATIVO	AJUSTES	TOTALES
	M\$	M\$	M\$	M\$	M\$	M\$	M\$
Estado de Flujos de Efectivo							
Flujos de efectivo netos procedentes de (utilizados en) actividades de operación	(59.621.501)	10.627.364	4.472.761	1.303.210	(7.136.735)	(8.673.892)	(59.028.793)
Flujos de efectivo netos procedentes de (utilizados en) actividades de inversión	(42.775.552)	392.506	(681.963)	633.105	55.548.406	(22.947.775)	(9.831.273)
Flujos de efectivo netos procedentes de (utilizados en) actividades de financiación	(25.968.535)	1.255.696	490.171	719.701	(27.153.491)	23.082.662	(27.573.796)
Incremento (disminución) neto de efectivo y equivalentes al efectivo,	(128.365.588)	12.275.566	4.280.969	2.656.016	21.258.180	(8.539.005)	(96.433.862)
Efectos de la variación en la tasa de cambio sobre el efectivo y equivalentes al efectivo	-	(2.057)	-	-	-	-	(2.057)
Incremento (disminución) neto de efectivo y equivalentes al efectivo	(128.365.588)	12.273.509	4.280.969	2.656.016	21.258.180	(8.539.005)	(96.435.919)
Efectivo y equivalentes al efectivo al principio del periodo	585.534.653	14.592.613	8.757.586	9.650.456	21.087.932	(12.865.704)	626.757.536
Efectivo y equivalentes al efectivo al final del periodo	457.169.065	26.866.122	13.038.555	12.306.472	42.346.112	(21.404.709)	530.321.617

GRUPO SECURITY S.A. Y FILIALES

Nota a los Estados Financieros Intermedios Consolidados No Auditados

Nota 34 - Medioambiente

Grupo Security no se ve afectada por este concepto, dado que es un holding de inversión.

Nota 35 - Políticas de administración del riesgo

Grupo Security considera la gestión y control del riesgo de vital importancia para alcanzar las metas de rentabilidad definidas por sus accionistas, como también para garantizar la continuidad de los negocios. La implementación de esta gestión y control de riesgo en las empresas Security es supervisado de forma centralizada por la Gerencia de Riesgos de Negocio y Contraloría, la que consolida e informa de forma periódica al Directorio de Grupo Security.

Al ser Grupo Security S.A. la sociedad matriz de un conglomerado de empresas diversificadas en distintos sectores de la industria financiera nacional, sus filiales enfrentan una serie de factores de riesgos únicos al sector en que participan, los cuales son controlados por unidades especializadas al interior de cada una de las empresas.

Grupo Security ha supervisado en cada una de sus empresas relacionadas el desarrollo de las estructuras y procesos necesarios, de manera de responder a una correcta identificación, medición y valoración de todos los tipos de riesgos, como también al seguimiento de éstas según las políticas definidas en los directorios de cada Compañía y en cumplimiento de las normativas definidas por las autoridades.

I Factores de riesgo

1) Riesgo operacional

Grupo Security, en el continuo perfeccionamiento de su gobierno corporativo y en especial sus controles internos, ha desarrollado mediante, un enfoque de auditoría, herramientas de control sobre los procesos más importantes en cada una de sus empresas con la generación de mapas de procesos, flujogramas y mapas de riesgo individual y consolidado, documentando toda la información recopilada, la cual se utiliza como base de operación. Esto ha permitido identificar los riesgos y generar los planes de acción mitigantes. El proceso de seguimiento de los planes de acción y determinación del riesgo, con su respectiva matriz de riesgo, es posible a partir del seguimiento mensual, ayudado por una herramienta tecnológica para tal efecto, obteniendo directamente de los responsables de los procesos el estado de avance de los mismos. En esta actividad están involucradas todas las empresas de Grupo Security.

GRUPO SECURITY S.A. Y FILIALES

Nota a los Estados Financieros Intermedios Consolidados No Auditados

Nota 35 - Políticas de administración del riesgo (continuación)

I Factores de riesgo (continuación)

2) Alta competencia en todos los negocios en que participa

Las industrias donde participa Grupo Security se caracterizan por ser altamente competitivas (industria bancaria e industria aseguradora, principalmente). Prueba de ello son las fusiones que se han producido entre compañías y las continuas alianzas que se generan entre competidores. Si bien esto representa potenciales dificultades a las compañías en la generación de resultados, se estima que en el caso de Grupo Security los potenciales efectos negativos son contrarrestados por la fuerte imagen de marca que posee en su mercado objetivo, los altos niveles de lealtad que tiene entre sus clientes, la estrategia de nicho que orienta el desarrollo de Grupo Security y su excelente calidad de servicio.

Esto hace posible entregar productos y servicios personalizados y especializados a sus clientes, tarea difícil de lograr en compañías de mayor tamaño y que apuntan a segmentos más masivos de la población. Ello le permite a Grupo Security generar una favorable posición en el mercado para enfrentar a la competencia futura.

3) Cambios regulatorios en las industrias donde participa Grupo Security

Las industrias donde participa Grupo Security están reguladas por entidades estatales (específicamente, la industria bancaria y la industria aseguradora) y, por ende, sujetas a eventuales cambios regulatorios en el tiempo. Sin embargo, dado el nivel de transparencia, el avanzado nivel de desarrollo y la excelente reputación de estas industrias a nivel mundial, se estima que este riesgo debiera ser bajo.

4) Riesgo financiero

Para Grupo Security la gestión y control de los riesgos financieros es vital para garantizar la liquidez y solvencia en cada una de sus filiales que permita el desempeño y crecimiento de los negocios en un horizonte de largo plazo.

El control y gestión del riesgo financiero en las empresas Security se basan en la implementación de políticas, procedimientos, metodologías y límites definidos por sus respectivos directorios, con el objetivo de fortalecer la posición financiera de su empresa, así como de mejorar y asegurar la rentabilidad de largo plazo y reducir los costos de financiamiento y liquidez.

GRUPO SECURITY S.A. Y FILIALES

Nota a los Estados Financieros Intermedios Consolidados No Auditados

Nota 35 - Políticas de administración del riesgo (continuación)

I Factores de riesgo (continuación)

4.1) Riesgos asociados a la volatilidad en los mercados internacionales.

La economía chilena y sus mercados, en general, se encuentran insertos en los mercados internacionales y pueden ser afectados por shocks externos. La volatilidad de los mercados financieros mundiales y los cambios en las condiciones económicas globales pueden afectar negativamente el desempeño de los activos locales y el premio por riesgo exigido por los inversionistas.

4.2) Riesgo de crédito

Las compañías del área de negocio de financiamiento compuesta por Banco Security S.A. y Factoring Security S.A. cuentan al interior de sus empresas con personal capacitado y una estructura adecuada para el análisis y medición del riesgo de crédito de manera de participar en la totalidad de los procesos relacionadas al crédito, apoyando a las áreas comerciales como contraparte independiente en la decisión de crédito.

Las Políticas de Administración de Riesgo para nuestras Filiales Banco Security y Vida Security son publicadas en los estados financieros anuales según Compendio de Normas de la Superintendencia de Bancos e Instituciones Financieras y Normas de la Superintendencia de Valores y Seguros respectivamente, por lo que en los estados financieros intermedios informaremos la última revelación anual publicada.

II Riesgos asociados al negocio bancario

1) OBJETIVO DE LA ADMINISTRACIÓN DE RIESGO

La Filial Banco Security considera que la gestión del riesgo es de vital importancia para garantizar la continuidad del negocio logrando la solvencia necesaria, como así también la sustentabilidad de los resultados. El objetivo es la minimización de las pérdidas por riesgo y buscando optimizar la relación riesgo-rentabilidad y crecimiento (apetito de riesgo) definida por la alta administración.

Para lograr lo anterior, el Banco ha puesto importantes esfuerzos en generar una óptima gestión del riesgo. Por ello, la gestión del riesgo se separa en tres gerencias específicas, acorde a los tres tipos de riesgo: Riesgo de Crédito, Riesgo Financiero, Riesgo Operacional.

Con ello, se obtiene una correcta y oportuna identificación, medición y valoración de todos los tipos de riesgo en que puede incurrir Banco Security, como al seguimiento de estos.

GRUPO SECURITY S.A. Y FILIALES

Nota a los Estados Financieros Intermedios Consolidados No Auditados

Nota 35 - Políticas de administración del riesgo (continuación)

II Riesgos Asociados al Negocio Bancario (continuación)

2) ESTRUCTURA DE LA ADMINISTRACION DE RIESGO

La Gestión de los Riesgos se realiza a través de 3 divisiones, dependiente de la Gerencia General: Gerencia División Riesgo (Riesgo de Crédito); Gerencia de Planificación y Gestión (Riesgo Financiero) y Gerencia de Cumplimiento (Riesgo Operacional), todas las cuales operan independiente de las áreas de negocio y actuando como contrapeso de estas en los distintos comités que existen.

La estructura de la División de Riesgo comprende las áreas encargadas de la gestión de Riesgo de Crédito formada por la Gerencias de Riesgo Admisión Empresas, la Gerencia de Riesgo Admisión Personas, la Gerencia de Normalización, y la Gerencia de Gestión de Riesgo; y la Subgerencia de Nuevos Desarrollos y Control de Gestión, quien se encarga de los temas transversales de la gerencia y controla la correcta gestión de todos los riesgos.

Por su parte la Gerencia de Riesgo Financiero depende de la Gerencia de Planificación y Gestión. Esta Gerencia está también tiene a cargo la función de control financiero y Gestión de Capital, motivo del que se haya trasladado la función de Riesgo Financiero a su dependencia, ya que se generan sinergias al respecto.

Finalmente, la Subgerencia de Riesgo Operacional es parte de la Gerencia de Cumplimiento. Con ello se logra una independencia total de todos los posibles generadores de riesgos operacionales.

GRUPO SECURITY S.A. Y FILIALES

Nota a los Estados Financieros Intermedios Consolidados No Auditados

Nota 35 - Políticas de Administración del Riesgo (continuación)

II Riesgos Asociados al Negocio Bancario (continuación)

A continuación se presenta el organigrama de la división de riesgo del Banco.

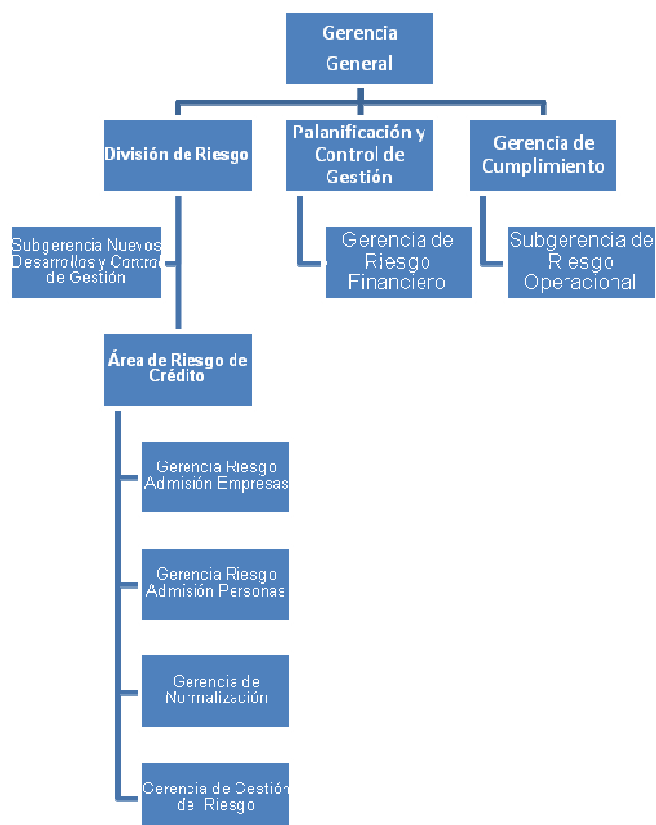

Asimismo, Banco Security cuenta con un área de Contraloría, cuya labor es evaluar periódicamente y de manera independiente, si las políticas de Riesgo definidas permiten una adecuada gestión y cubren los requerimientos normativos, así como verificar, mediante pruebas de auditoría, el grado de cumplimiento que se les da. Las conclusiones del trabajo de auditoría se incluyen en la agenda del Comité de Auditoría y además se emite un informe escrito, dirigido al Gerente General del Banco y a los Gerentes de las áreas involucradas en la revisión, con las conclusiones de la evaluación y con plan de trabajo para solucionar los temas observados.

GRUPO SECURITY S.A. Y FILIALES

Nota a los Estados Financieros Intermedios Consolidados No Auditados

Nota 35 - Políticas de Administración del Riesgo (continuación)

II Riesgos Asociados al Negocio Bancario (continuación)

Descripción por Área:

1) Riesgo Crédito:

Gerencia de Riesgo Admisión Personas:

La Gerencia de Riesgo Admisión Personas participa en las tres primeras etapas del proceso de crédito en el segmento banca personas. Dentro de sus principales tareas se encuentra la decisión de crédito, involucrada en los distintos niveles de comité de crédito y en la definición sus atribuciones. Además, tiene un rol fundamental en el establecimiento de políticas de crédito.

Gerencia de Riesgo Admisión Empresas:

Esta área, que es la más numerosa de la División de Riesgo, se separa internamente en tres áreas: la primera asignada al análisis y decisión de créditos en medianas empresas; la segunda a cargo del análisis de grandes empresas; y la tercera al análisis financiero de empresas institucionales.

Todas las áreas participan en las dos primeras etapas del proceso, centrándose fuertemente en la segunda que corresponde al análisis y evaluación de los clientes. Su principal función es la confección de los distintos tipos de análisis financieros de clientes dependiendo de su tamaño, complejidad y monto, adaptándose a las necesidades del área comercial en cuanto a profundidad y velocidad de respuesta para mantener la competitividad del Banco frente a la competencia. También son responsables de los informes sectoriales, análisis de cartera óptima sectoriales y estudio de riesgo país (área de Análisis Financiero).

Junto con lo anterior, el Gerente de Admisión Empresas (encargado de la Admisión), junto al Subgerente de Riesgo Medianas Empresas, poseen las atribuciones para ejercer la función de decisión de crédito en los distintos comités en que participan. Además deben participar en la confección de las políticas y procesos de Riesgo de Crédito.

Gerencia de Normalización:

La gerencia tiene como función la recuperación de los créditos en dificultades para lo que cuenta con el personal idóneo así como con el apoyo de los abogados y empresas de cobranza necesarios para el correcto desarrollo de su labor. Además es la encargada de gestionar y administrar los bienes recibidos en pago que posea el banco.

Funcionalmente, se divide en 3 áreas. Una encargada de la cobranza de la banca de personas, otra a cargo de la cobranza de la banca de empresas, y una función encargada de la gestión de los bienes recibidos en pago.

GRUPO SECURITY S.A. Y FILIALES

Nota a los Estados Financieros Intermedios Consolidados No Auditados

Nota 35 - Políticas de Administración del Riesgo (continuación)

II Riesgos Asociados al Negocio Bancario (continuación)

Gerencia de Gestión de Riesgo Crédito

Gerencia encargada de la administración, seguimiento y control de riesgo crédito, además de la inteligencia y en la confección y mantención de modelos de riesgo de crédito.

En administración, su principal función es el proceso de provisiones, tasaciones y el seguimiento de los reparos de las líneas de crédito.

El área de seguimiento y control de riesgo tiene como función revisar el correcto cumplimiento de las políticas y procedimientos, como la evolución y seguimiento de la cartera desde el punto de vista de riesgo levantando las alertas necesarias.

Por otra parte, la gerencia también realiza la función de inteligencia, donde se define la tolerancia al riesgo (apetito), participando activamente en definiciones del mercado objetivo, generando la cartera óptima, también actuando como contraparte de las áreas de inteligencia del área comercial y por último, es la encargada de generar todo el reporte de la cartera y tendencias, por todo tipo de vistas, ya sea por productos, provisiones, rentabilidad, segmentación, etc. Siendo así el principal proveedor de información de riesgo crédito, para la gerencia de riesgo, y otras Gerencias del Banco.

Se cuenta con una área a cargo de la construcción de Modelos Estadísticos para la administración del riesgo de crédito, tanto para fines normativos como es el caso de Provisiones, así como, admisión comercial y la cobranza de créditos. De esta manera, los principales tópicos del departamento son:

- Construcción de Modelos de Riesgo
- Administración del Repositorio de datos “Laboratorio de Riesgo”
- Gestión de riesgo

Junto con la anterior, se crea durante el 2016 la función de Seguimiento y Control de Créditos, dependiente del Gerente de Gestión de Riesgo, cuya misión es verla por el correcto funcionamiento de los modelos, dando directrices para su corrección (en caso que amerite), velando por que cumplan con la normativa y políticas, e informar al Comité de Modelos y de Riesgo sobre el performance de estos.

Además de esto, el departamento colabora íntegramente en la gestión de riesgo de crédito, otorgando información a los departamentos de políticas de riesgo, admisión, seguimiento, inteligencia y cobranza.

GRUPO SECURITY S.A. Y FILIALES

Nota a los Estados Financieros Intermedios Consolidados No Auditados

Nota 35 - Políticas de Administración del Riesgo (continuación)

II Riesgos Asociados al Negocio Bancario (continuación)

Sub Gerencia de Nuevos Desarrollos y Control de Gestión

El Área responsable tiene como objetivo apoyar a todas las áreas de la gerencia de riesgo, llevar un control integral de los riesgos del banco, y administrar los proyectos de la división de riesgo de crédito, incluido aquellos de carácter normativo. Además es encargada de centralizar las políticas y normas de riesgo, la capacitación de los integrantes de toda la gerencia, y el control de metas de ésta.

2) Riesgo Financiero:

Gerencia de Riesgo Financiero.

Gerencia a cargo de velar por una correcta gestión del riesgo financiero. Está compuesta por 9 personas. Un detalle acabado de sus funciones se expone en el punto IV.

3) Riesgo Operacional:

Subgerencia de Riesgo Operacional.

Gerencia a cargo de velar por una correcta gestión del operacional, la continuidad del negocio y la seguridad de información. Está compuesta por 9 personas. Un detalle se expone en el punto V.

III. RIESGO DE CREDITO

A. Objetivo de la Gestión Riesgo de Crédito:

La gestión del riesgo de crédito corresponde a la División de Riesgo a través de su área de Riesgo de Crédito, cuyo objetivo es cumplir con el proceso de crédito definido en 6 etapas: Mercado Objetivo; Análisis y Evaluación; Decisión; Administración; Seguimiento y Control; y Cobranza.

Todo lo anterior bajo un marco de tolerancia al riesgo (apetito) definido por la alta administración.

B. Estructura de Riesgo de Crédito:

El área de Riesgo de Crédito a través de sus distintas gerencias participa en la totalidad del proceso de crédito, apoyando en todo momento al área comercial del Banco y actuando como contrapeso independiente en la decisión de crédito.

GRUPO SECURITY S.A. Y FILIALES

Nota a los Estados Financieros Intermedios Consolidados No Auditados

Nota 35 - Políticas de Administración del Riesgo (continuación)

II Riesgos Asociados al Negocio Bancario (continuación)

Componen esta área:

- Riesgo Admisión Empresas
- Riesgo Admisión Personas
- Gestión de Riesgo
- Normalización

C. Proceso de Riesgo de Crédito:

El proceso de crédito consta de 6 etapas como se aprecia en la siguiente gráfica y se detalla en ella la participación de riesgo de crédito.

PROCESO DE CRÉDITO	EMPRESAS	PERSONAS
Mercado Objetivo		
Análisis y Evaluación de Crédito	Gerencia de Riesgo Admisión Empresas	Gerencia de Riesgo Admisión Personas
Decisión del Crédito		
Administración del Crédito	Gerencia de Gestión de Riesgo	
Seguimiento y Control de Crédito		
Cobranza de la Operación	Gerencia de Normalización	

C.1 Etapas de Riesgo de Crédito:

1° Mercado Objetivo:

Si bien la definición del mercado objetivo del Banco corresponde a la alta administración de Banco Security, ésta se fundamenta en la propuesta que nace en conjunto de las áreas comerciales y de riesgo, las que después de haber analizado las oportunidades que entrega el mercado y los riesgos asociados a los distintos segmentos plasman estos en el Manual de Políticas de Riesgo de Crédito del Banco.

2° Análisis y Evaluación de Crédito:

Dependiendo del mercado al que pertenezca el cliente en estudio dependerán las herramientas de análisis y evaluación que se utilicen, así por ejemplo en el caso de la banca retail (personas y sociedades) se opera con un sistema de scoring, mientras que en el caso de la banca de empresas se utiliza el análisis caso a caso realizado por un analista experto en riesgo de crédito.

GRUPO SECURITY S.A. Y FILIALES

Nota a los Estados Financieros Intermedios Consolidados No Auditados

Nota 35 - Políticas de Administración del Riesgo (continuación)

II Riesgos Asociados al Negocio Bancario (continuación)

3° Decisión del Crédito:

El área de riesgo de crédito actúa como contrapeso en la decisión de crédito en todos los comités en que participa, así como en la definición de las atribuciones de monto que tienen las áreas comerciales, pudiendo actuar sobre estas últimas si los estándares de riesgo se ven sobrepasados por alguna instancia.

Existen principalmente dos tipos de comités y se separan en su forma de operar, pudiendo ser estos de circulación de carpeta o de reunión. En el primer caso y que opera para montos menores, la carpeta circula por los distintos niveles de atribuciones pasando de uno a otro hasta llegar al nivel requerido; en el segundo caso, para montos mayores, se realiza una reunión en la cual el ejecutivo comercial presenta a los miembros del comité las operaciones de crédito para su aprobación. Así mismo los comités de crédito de reunión se dividen dependiendo del monto.

Dentro de estos comités de crédito, el más importante es el comité de crédito del directorio donde participan dos Directores, dos asesores del directorio, el Gerente General del Banco, el Gerente de la División Riesgo del Banco y el Gerente de Admisión Empresas, y en el cual se analizan los créditos más importantes, evaluándose cerca del 70% de las operaciones en monto y el 5% en número de clientes.

4° Administración del Crédito:

El área vela por el correcto proceso de clasificación de los clientes; el cual comienza con la clasificación realizada por los ejecutivos, las reclasificaciones realizadas por el área de Seguimiento y Control, Comités y Normalización principalmente, las cuales concluyen, en el Comité de Reclasificación, con esta información ejecuta y desarrolla el proceso de clasificación y provisiones, de modo que opere correctamente y refleje la realidad de la cartera del Banco.

Además, se trabaja con las áreas comerciales para mantener el número de líneas vencidas y/o excedidas, dentro de los parámetros esperados. Por otra parte, también mantiene un estricto control de las tasaciones de los bienes entregados en garantía al Banco.

5° Cobranza del Crédito:

Corresponde a la etapa en la cual el área especializada de Normalización realiza las distintas labores de cobranza de los créditos con problemas, actuando tanto en la cobranza prejudicial como en la cobranza judicial.

GRUPO SECURITY S.A. Y FILIALES

Nota a los Estados Financieros Intermedios Consolidados No Auditados

Nota 35 - Políticas de Administración del Riesgo (continuación)

II Riesgos Asociados al Negocio Bancario (continuación)

6° Seguimiento y Control:

En esta etapa del proceso, se busca mantener una visión global de cómo están funcionando las etapas de proceso de crédito mencionadas anteriormente. Su participación abarca desde la revisión y auditoría de las políticas de crédito vigentes, el desempeño de las áreas de análisis y comités, así como la correcta administración del crédito.

Para realizar esta labor, esta área se apoya en distintas fuentes de información, dentro de la cual están los informes entregados por el área de Inteligencia de Riesgo de Crédito y la información comportamental de la cartera entre otras, de modo de realizar un estricto seguimiento y control a la cartera del Banco, siendo el área que genera la gran mayoría de las potenciales reclasificación de clientes.

D. Clasificación de Riesgo y Provisiones:

La clasificación y evaluación de riesgo para efecto de las provisiones dependerá del tipo de cliente y del tipo de producto, aplicándose dependiendo del caso clasificación individual o bien clasificación grupal, de acuerdo al siguiente detalle:

Clasificación Individual		Clasificación Grupal	
Tipo de cliente	Metodología	Tipo de cliente	Metodología
Empresas (incluye personas con giro)	Matriz Empresa y Reglas de Negocio	Personas créditos comerciales	Pauta
Inmobiliarias	Manual	Empresas pequeñas	Pauta/Matriz
Otros -Bancos -Normalización personas y empresas -Sin fines de lucro -Grupo especial leasing	Manual	Sociedad de Inversión	Pauta/Matriz
		Crédito hipotecario vivienda	Modelo
		Crédito de Consumo	Modelo Interno

D.1 Clasificación de Clientes Individuales:

Dentro de este grupo se encuentran todos los clientes (naturales o jurídicos) que por su tamaño, complejidad o nivel de exposición con la entidad se requiere conocer y analizar en detalle.

Bajo lo anterior, Banco Security define que toda entidad con ventas anuales por sobre los MM\$1.000 y deudas por sobre los MM\$200, además de proyectos, inmobiliarias, sociedades institucionales, empresas sin fines de lucro y quiebra, u otros, se clasifican de manera individual.

GRUPO SECURITY S.A. Y FILIALES

Nota a los Estados Financieros Intermedios Consolidados No Auditados

Nota 35 - Políticas de Administración del Riesgo (continuación)

II Riesgos Asociados al Negocio Bancario (continuación)

D.2 Clasificación de Créditos Grupales:

Las evaluaciones grupales están relacionadas a clientes que por sus características tienden a comportarse de manera homogénea. Bajo este contexto, la evaluación se realiza mediante metodologías y modelos que analizan las operaciones asociadas a un mismo producto, dependiendo del tipo de cliente, de acuerdo a lo que se expone a continuación:

1. Producto Comercial:
 - a. Personas
 - b. Normalización Personas
 - c. Empresas Pequeñas
 - d. Sociedades de Inversión
2. Producto Consumo:
 - a. Personas
3. Producto Hipotecario:
 - a. Personas

D.3 Distribución de cartera de colocaciones:

La cartera de Banco Security de acuerdo al tipo de evaluación de riesgo, grupal o individual, se distribuye de la siguiente manera:

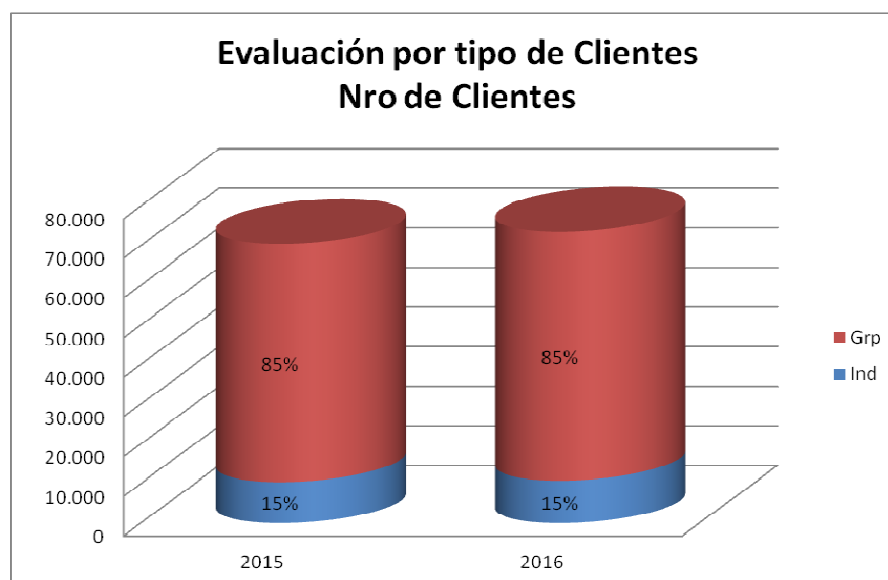

GRUPO SECURITY S.A. Y FILIALES

Nota a los Estados Financieros Intermedios Consolidados No Auditados

Nota 35 - Políticas de Administración del Riesgo (continuación)

II Riesgos Asociados al Negocio Bancario (continuación)

A su vez las colocaciones que son clasificadas de manera individual se distribuyen de la siguiente forma por categoría normal, sub-estándar e incumplimiento:

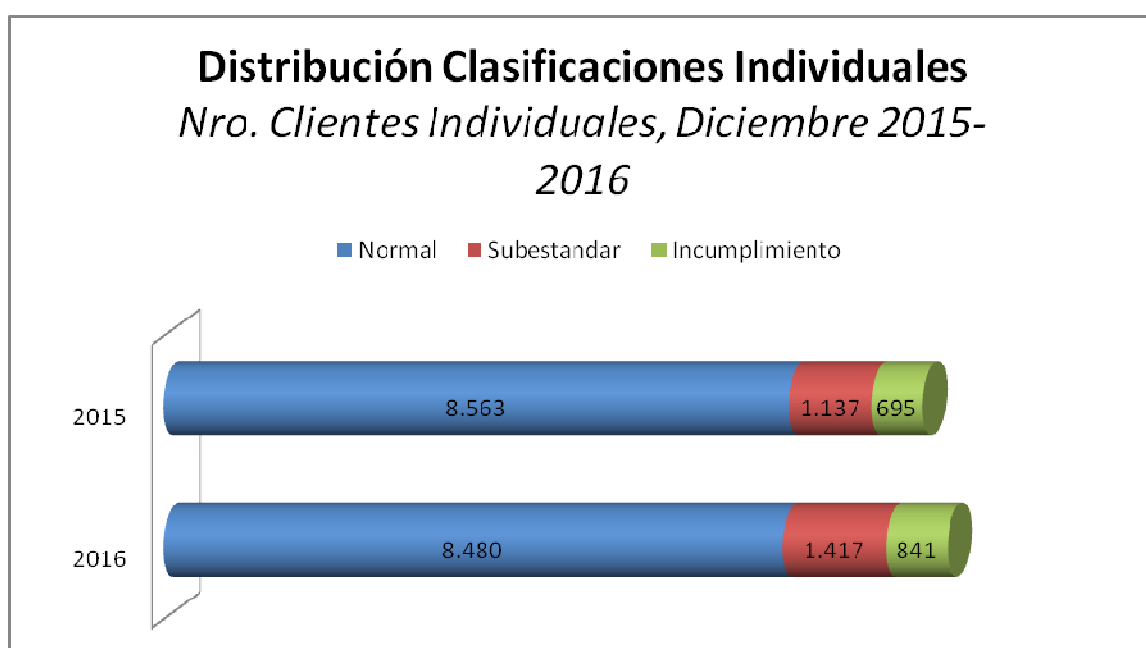
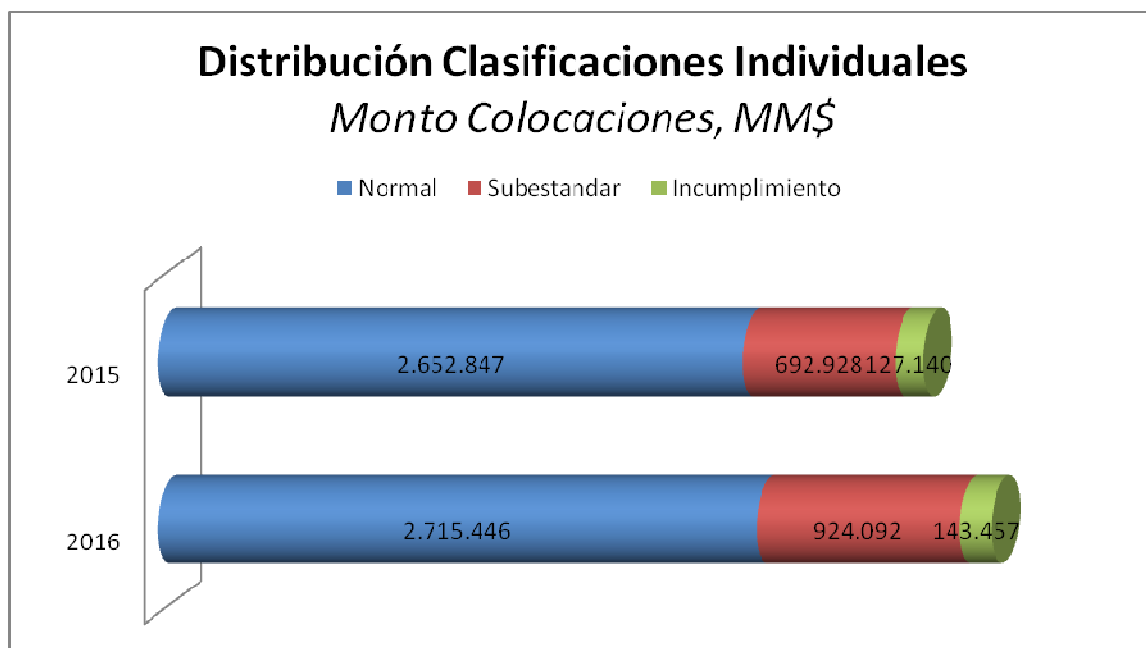

GRUPO SECURITY S.A. Y FILIALES

Nota a los Estados Financieros Intermedios Consolidados No Auditados

Nota 35 - Políticas de Administración del Riesgo (continuación)

II Riesgos Asociados al Negocio Bancario (continuación)

IV. RIESGO FINANCIERO

A. Objetivos de Riesgo Financiero

Para la organización, las actividades financieras se definen como todas las transacciones que se cierran a nombre propio del Banco y sus filiales Valores Security y Administradora General de Fondos, para su propia cuenta o para la cuenta de terceros.

En términos generales las transacciones financieras incluyen operaciones con valores en divisas extranjeras, créditos, instrumentos de financiamiento de renta fija, derivados y acciones.

Los objetivos estratégicos en términos de actividades financieras son:

- Fortalecer y expandir la posición del banco, consolidando y desarrollando relaciones de largo plazo con sus contrapartidas, proporcionando un rango completo de productos bancarios de inversión.
- Mejorar y asegurar la estabilidad en la rentabilidad de largo plazo, administrando adecuadamente el riesgo de liquidez.

Las actividades financieras se limitan a las áreas de productos estratégicos aprobados previamente y sólo se llevarán a cabo dentro de los lineamientos globales de riesgo definidos por los Directorios de la organización.

En el manejo de la cartera de inversiones financiera, la organización será un administrador activo de las posiciones, producto del constante análisis económico – financiero del entorno. Por lo tanto, las posiciones en instrumentos financieros estarán de acuerdo con el análisis consensuado de una visión macroeconómica, sin perjuicio de que se puedan tomar posiciones de corto plazo (trading) con el fin de aprovechar algún desalineamiento puntual de una variable de mercado.

Para lograr los objetivos establecidos en las estrategias de inversión, se pueden transar una amplia gama de divisas y productos, siempre en concordancia con las normativas vigentes que correspondan.

Principalmente se negocian activamente instrumentos financieros no derivados de renta fija, financiamiento interbancario, compra y venta con pactos, compra y venta spot de divisas extranjeras, instrumentos derivados de divisas y de tasa de interés (forward y swaps), acciones y simultáneas.

GRUPO SECURITY S.A. Y FILIALES

Nota a los Estados Financieros Intermedios Consolidados No Auditados

Nota 35 - Políticas de Administración del Riesgo (continuación)

II Riesgos Asociados al Negocio Bancario (continuación)

Los productos de tesorería pueden estar orientados a distintos objetivos, tales como obtener utilidades por variaciones en los factores de mercado en el corto como en el mediano plazo, obtener rentabilidades a través de la generación de spreads con respecto a la tasa de financiamiento de las posiciones, aprovechando el descalce de plazos y las pendientes de las estructuras de tasas o del diferencial de tasas en distintas monedas, efectuar operaciones de cobertura económica y/o contable y la distribución de productos de Tesorería a la red comercial.

En particular las operaciones con derivados se utilizan, con el objetivo de hedge o calce de riesgos, para arbitrar algún mercado o para la toma de posiciones propias direccionales.

La gestión de hedge a través de derivados, se puede establecer mediante una cobertura económica o una cobertura contable, dependiendo de la estrategia definida.

Las estrategias con derivados a través de coberturas contables, se pueden utilizar para cubrir flujos de caja o valor razonable de alguna partida del balance o transacción esperada que genere riesgo o volatilidad en los resultados de la entidad, dando cumplimiento a la normativa internacional de contabilidad. Estas estrategias deberán cumplir con todos los requisitos señalados por la normativa vigente, y su efectividad para cada una de las coberturas es revisada al menos mensualmente.

La gestión y control de los riesgos se articula, a través de políticas, procedimientos, metodologías y límites, lo cual crea valor al accionista y al mercado en general, garantizando un adecuado nivel de solvencia.

Dichos límites permiten mantener niveles controlados de riesgos y carteras de inversiones diversificadas, es por ello que los límites internos que ha definido la entidad se relacionan a tipos de carteras, descalces por plazos, monedas y tipo de instrumentos financieros.

Además, las políticas del Banco establecen bajo ciertas condiciones, la solicitud de garantías principalmente para operaciones de derivados, con el objeto de mitigar el riesgo de crédito.

B. Estructura de Riesgo Financiero

El Directorio es el responsable de aprobar las políticas, límites y estructura de administración de riesgos del Banco y Filiales. Para ello se han creado diversos comités donde se monitorea el cumplimiento de las políticas y límites definidos. Estos comités están integrados por Directores y ejecutivos y se informan regularmente al Directorio acerca de las exposiciones en riesgo.

GRUPO SECURITY S.A. Y FILIALES

Nota a los Estados Financieros Intermedios Consolidados No Auditados

Nota 35 - Políticas de Administración del Riesgo (continuación)

II Riesgos Asociados al Negocio Bancario (continuación)

Los Comité que actualmente están relacionados con Riesgo Financiero son:

- Comité de Finanzas: controla y gestiona las inversiones financieras bajo una visión de trading de corto y mediano plazo, y los riesgos asociados a dichas carteras.
- Comité de Activos y Pasivos: controla y gestiona el riesgo de descalce de las masas de activos y pasivos, con el objeto de estabilizar y mantener el margen financiero y el valor económico del banco en niveles acotados y controlados. También controla los descalces de liquidez, diversificación de fuentes de financiamiento, activos de fácil liquidación y límites de capital ajustados por riesgo (solventía).

Las políticas de administración de riesgo financiero tienen el objetivo de identificar y analizar los riesgos enfrentados, fijar límites a las concentraciones y establecer los controles permanentes para el cumplimiento de los mismos.

Estas políticas son revisadas regularmente por los comités a fin de incorporar los cambios en las condiciones de mercado y las actividades propias. Una vez revisados estos cambios son posteriormente propuestos al Directorio para su aprobación.

La Gerencia de Riesgo Financiero que depende de la Gerencia de División Planificación y Gestión, es quién hace el seguimiento y control de los riesgos, siendo una gerencia independiente de las áreas de negocios que toman y administran los riesgos.

El ámbito de acción y responsabilidad de esta Gerencia está definido como:

- Controlar y medir los diferentes riesgos que afectan al Banco y sus Filiales en forma centralizada aplicando políticas y controles homogéneos.
- Asegurar que temas claves relacionados con el riesgo de mercado y liquidez sean puestos en atención de los Administradores de Riesgos, de la Alta Administración y de los Directorios.
- Asegurar que las recomendaciones de las autoridades de regulación y de los auditores internos, sean seguidas apropiadamente.
- Reporte y monitoreo diario del riesgo de mercado y liquidez y el cumplimiento de cada uno de los límites.
- Desarrollar y revisar la bondad de los métodos y procedimientos de medición de riesgo.

GRUPO SECURITY S.A. Y FILIALES

Nota a los Estados Financieros Intermedios Consolidados No Auditados

Nota 35 - Políticas de Administración del Riesgo (continuación)

II Riesgos Asociados al Negocio Bancario (continuación)

La medición y control de riesgo, se realiza diariamente a través de informes de riesgos que permiten la toma de decisiones por parte de la Alta Administración. Estos informes consideran medidas de VaR y sensibilidad de tasas tanto de la cartera de inversiones como del libro Banca en su conjunto, exposición al riesgo por carteras, instrumentos, factores de riesgos, concentraciones y el correspondiente cumplimiento de límites internos.

C. Proceso de Riesgo Financiero

Las mediciones de riesgos se basan en sistemas, cuya automatización permite mantener un seguimiento y control diario del riesgo expuesto por el banco y filiales, permitiendo la oportuna toma de decisiones.

El área de Tesorería toma posiciones y riesgos dentro de las definiciones de límites establecidas por la Alta Administración. Es el área a cargo de administrar los riesgos financieros que se producen por la toma de posiciones propias en los libros de inversiones, por el descalce estructural del balance, por la administración de los calces de liquidez y el adecuado financiamiento de las operaciones activas.

La evaluación periódica de los procesos de riesgos es efectuada por el departamento de Auditoría Interna. Así mismo, la estructura general de riesgos es permanentemente objeto de evaluación por parte de la Superintendencia de Bancos e Instituciones Financieras, Auditores Externos y otras personas ajenas a la Administración.

D. Definición de Riesgos Financieros

a) Riesgo de Mercado

El riesgo de mercado representa la pérdida potencial que se puede dar como resultado de cambios en los precios de mercado en un cierto período de tiempo, producto de movimientos en las tasas de interés, en el valor de las monedas extranjeras, índices de reajustabilidad y precio de las acciones. Estas pérdidas afectan el valor de los instrumentos financieros mantenidos en cartera de Negociación y Disponible para la Venta, tanto del Banco como de sus Filiales.

Metodología de Riesgo de Mercado

La medición del riesgo de mercado se realiza aplicando la metodología de Valor en Riesgo (VaR), la que permite homogeneizar los diferentes riesgos y tipos de operaciones, modelando la relación conjunta de estos factores en una única medida de riesgo.

El VaR entrega una estimación de la pérdida máxima potencial que presentan las posiciones en activos o pasivos financieros de tesorería, ante un escenario adverso pero normal.

GRUPO SECURITY S.A. Y FILIALES

Nota a los Estados Financieros Intermedios Consolidados No Auditados

Nota 35 - Políticas de Administración del Riesgo (continuación)

II Riesgos Asociados al Negocio Bancario (continuación)

La metodología utilizada para el cálculo del VaR es una técnica paramétrica que asume que la distribución de los retornos de los precios de las inversiones sigue una distribución normal, utilizando un umbral de un 95% de confianza, un horizonte de mantención de 1 día, una muestra de datos de 250 días de historia ajustadas mediante técnicas estadísticas que permiten dar una mayor importancia a las observaciones más recientes con el fin de capturar rápidamente aumentos de volatilidades de mercado.

Los supuestos en los que se basa el modelo tiene algunas limitaciones, como las siguientes:

- Un período de mantención de 1 día supone que es posible cubrir o enajenar las posiciones dentro de ese período. Sin embargo, las carteras de inversiones mantenidas en trading están compuestas por instrumentos de alta liquidez.
- Un nivel de confianza del 95% no refleja las pérdidas que podrían ocurrir en el 5% restante de la distribución.
- El valor en riesgo se calcula con las posiciones al final del día y no refleja las exposiciones que pudieran ocurrir durante el día de negociación.
- La utilización de información histórica para determinar posibles rangos de resultados futuros podría no cubrir todos los escenarios posibles, sobre todo de naturaleza excepcional.
- Los retornos de los precios de mercado de los instrumentos financieros pueden presentar distribuciones de probabilidades no normales.

Las limitaciones de los supuestos utilizados por el modelo de VaR se minimizan mediante la utilización de límites de carácter nominal de concentración de inversiones y de sensibilidad a factores de riesgos específicos.

La fiabilidad de la metodología de VaR utilizada se comprueba mediante pruebas retrospectivas (backtesting), con las que se contrasta si los resultados obtenidos son consistentes con los supuestos metodológicos dentro de los niveles de confianza determinados. El monitoreo permanente de estas pruebas permite probar la validez de los supuestos y las hipótesis utilizadas en el modelo.

El control del riesgo financiero se complementa con ejercicios de simulación específicos y con situaciones extremas de mercado (stress testing), en los que se analizan diferentes crisis financieras que han ocurrido en el pasado y el efecto que podrían tener en las carteras de inversiones actuales.

GRUPO SECURITY S.A. Y FILIALES

Nota a los Estados Financieros Intermedios Consolidados No Auditados

Nota 35 - Políticas de Administración del Riesgo (continuación)**II Riesgos Asociados al Negocio Bancario (continuación)**

El seguimiento de estos riesgos se realiza diariamente, reportando a los administradores de riesgo y la Alta Administración, los niveles de riesgos incurridos y el cumplimiento de los límites establecidos para cada unidad.

Banco Security y sus Filiales miden y limitan el Valor en Riesgo de su cartera de inversiones (negociación y disponible para la venta) por factores de riesgos, tasas de interés, monedas, tipos de instrumentos y tipos de carteras.

La siguiente tabla muestra los riesgos de mercado de las distintas carteras de inversiones por tipo de riesgos:

	VaR por tipo de Riesgo	
	31 de diciembre de 2016 MM\$	31 de diciembre de 2015 MM\$
Negociación:		
Renta Fija	308	139
Derivados (sin opciones)	141	394
Opciones Implícitas	1	1
FX	49	53
Acciones	21	-
Efecto Diversificación	(216)	(11)
Total cartera	305	576
Disponible para la venta:		
Tasa	556	394
Total cartera	556	394
Diversificación total	(360)	(260)
VaR total	716	721

b) Riesgo Estructural de tipo de interés

Este riesgo deriva principalmente de la actividad comercial (colocaciones comerciales v/s captaciones), causado por los efectos de las variaciones de las tasas de interés y/o los niveles de la pendiente de las curvas tipo a los que están referenciados los activos y pasivos, los que al presentar desfases temporales de reprecación o vencimiento, pueden impactar la estabilidad de los resultados (margen financiero) y los niveles de solvencia (valor económico patrimonial).

GRUPO SECURITY S.A. Y FILIALES

Nota a los Estados Financieros Intermedios Consolidados No Auditados

Nota 35 - Políticas de Administración del Riesgo (continuación)**II Riesgos Asociados al Negocio Bancario (continuación)**

Para ello, el Banco establece límites internos mediante la utilización de técnicas de sensibilización de las estructuras de tasas de interés. Además, se analizan escenarios de estrés donde se sensibilizan las tasas de interés, las reprecitaciones de monedas, cambios en precios de acciones, cambios en los activos subyacentes de las opciones y cambios en las comisiones que puedan ser sensibles a las tasas de interés. Estas pruebas de estrés permiten medir y controlar el impacto de movimientos bruscos de los distintos factores de riesgos en el índice de solvencia del Banco, el margen ordinario y el valor económico patrimonial.

Por otra parte, se monitorea diariamente el cumplimiento de los límites establecidos por Banco Security de acuerdo a las definiciones establecidas por el Banco Central de Chile en el Capítulo III.B.2. del Compendio de Normas Financieras. Además, el Banco informa semanalmente a la Superintendencia de Bancos e Instituciones Financieras (SBIF) sobre las posiciones en riesgo de la cartera de inversiones del libro de negociación y el cumplimiento de sus límites. También informa mensualmente a la SBIF sobre las posiciones en riesgo consolidadas con las filiales para el libro de negociación e individualmente para el libro de banca, el que incluye la sensibilización de riesgo de mercado de la cartera disponible para la venta y el libro comercial.

El Riesgo de mercado de acuerdo a la metodología definida en el Capítulo III.B.2. del Compendio de Normas Financieras del Banco Central es el siguiente:

	Riesgo de Mercado Libro Negociación	
	31 de diciembre de 2016	31 de diciembre de 2015
	MM\$	MM\$
Riesgo de Mercado		
Riesgo de Tasa	12.019	20.592
Riesgo de Moneda	1.603	1.498
Riesgo Opciones	11	7
Total Riesgo	13.633	22.097
Activo Ponderado Riesgo Consolidado	5.020.480	4.704.745
Patrimonio Efectivo (PE)	663.763	569.288
Límite Basilea	8,00%	8,00 %
Basilea con Riesgo de Mercado	12,70%	11,43 %
Basilea I	13,22%	12,10 %

GRUPO SECURITY S.A. Y FILIALES

Nota a los Estados Financieros Intermedios Consolidados No Auditados

Nota 35 - Políticas de Administración del Riesgo (continuación)

II Riesgos Asociados al Negocio Bancario (continuación)

	Riesgo de Mercado Libro Banca	
	31 de diciembre de 2016	31 de diciembre de 2015
	MMS\$	MMS\$
Corto Plazo		
Riesgo Tasa CP	11.435	12.238
Descalce UF	4.694	3.952
Comisiones sensibles	61	59
Total Riesgo	16.190	16.249
Limite 35% Margen (Directorio)	51.500	51.428
Holgura/(exceso) (Directorio)	35.310	35.179
Largo Plazo		
Riesgo Tasa	49.180	54.787
Limite 25% PE (Directorio)	165.138	142.322
Holgura/(exceso) (Directorio)	115.958	87.535

c) Riesgo de Liquidez

El riesgo de liquidez representa la posibilidad de que no se pueda cumplir con las obligaciones cuando venzan, a causa de la incapacidad para liquidar activos u obtener fondos, o que no se puedan deshacer fácilmente o compensar sus exposiciones sin reducir significativamente sus precios debido a la inadecuada profundidad de mercado.

Los siguientes conceptos intervienen en el riesgo de liquidez:

- Riesgo de Plazos: riesgo producido por tener fechas de vencimientos distintas entre los flujos de ingresos y egresos de caja.
- Riesgo de Incobrabilidad: riesgo producido por la incapacidad de poder cobrar algún ingreso de efectivo, producto de una cesación de pago, default o un atraso en el cobro.
- Riesgo de Financiamiento: riesgo producido por la incapacidad de poder levantar fondos del mercado, ya sea en forma de deuda o de capital o pudiendo hacerlo sea a través de un aumento sustancial en el costo de fondo, afectando el margen financiero.
- Riesgo de Concentración: riesgo que implica concentrar tanto fuentes de financiamiento como fuentes de ingresos en unas pocas contrapartes que impliquen algún cambio brusco en la estructura de calce.

GRUPO SECURITY S.A. Y FILIALES

Nota a los Estados Financieros Intermedios Consolidados No Auditados

Nota 35 - Políticas de Administración del Riesgo (continuación)

II Riesgos Asociados al Negocio Bancario (continuación)

- Riesgo de Liquidez de Mercado: este riesgo está ligado a ciertos productos o mercados, y se refiere al riesgo de no ser capaces de cerrar o vender una posición particular al último precio de mercado cotizado (o a un precio cercano a éste) debido a su baja liquidez.

Metodología de Riesgo de Liquidez

Las metodologías utilizadas para el control de la liquidez son el gap de liquidez, considerando escenarios probables de comportamiento de las masas de activos y pasivos, escenarios de estrés, límites de concentración de pasivos e indicadores de alerta temprana.

El gap de liquidez entrega información referida a las entradas y salidas de caja contractual, es decir, aquellas que de acuerdo a los contratos de activos y pasivos se producirán en un tiempo determinado futuro. Para aquellas partidas sin vencimiento contractual se establecen simulaciones a partir de estudios estadísticos que permiten inferir su comportamiento de vencimiento.

A partir de estos escenarios se establecen supuestos en condiciones normales de operación, omitiendo dentro de la gestión diaria, partidas principalmente de activos que hacen un conjunto de condiciones conservadoras en la administración de la liquidez, los cuales son limitados a través de márgenes mínimos de descalces por tramos de control, definidos en forma semanal y mensual hasta un horizonte de un año.

Esto se complementa con procedimientos especiales para hacer frente a alguna crisis de liquidez e indicadores de alerta tempranos que permiten identificar algún riesgo potencial.

Así mismo, se controlan una serie de ratios y límites de concentración de financiamiento por acreedor y por plazo, lo que permite mantener fuentes de financiamiento ordenadas y diversificadas.

El Banco utiliza la metodología de vencimiento contractual para el cumplimiento de los límites de liquidez normativos establecidos por el Banco Central de Chile en el Capítulo III.B.2.1 del Compendio de Normas Financieras y por la Superintendencia de Bancos e Instituciones Financieras en el Capítulo 12-20 de la Recopilación Actualizada de Normas.

El descalce y cumplimiento de límites normativos consolidados del Banco y Filiales es enviado cada tres días a la Superintendencia de Bancos e Instituciones Financieras.

GRUPO SECURITY S.A. Y FILIALES

Nota a los Estados Financieros Intermedios Consolidados No Auditados

Nota 35 - Políticas de Administración del Riesgo (continuación)

II Riesgos Asociados al Negocio Bancario (continuación)

El siguiente cuadro muestra los descalces normativos de Liquidez al 31 de diciembre de 2016 y 2015, en todas las monedas, presentado en MM\$.

	< a 1 mes		de 1 a 3 meses		de 3 meses a 1 año		de 1 a 3 años		de 3 a 6 años		> 6 años		Total	
	2016	2015	2016	2015	2016	2015	2016	2015	2016	2015	2016	2015	2016	2015
Fondos disponibles	470.748	585.596	-	-	-	-	-	-	-	-	-	-	470.748	585.596
Inversiones financieros	873.081	605.397	24	6.195	1.491	4.643	4.991	-	-	-	-	-	879.587	616.235
Préstamos a otros bancos del país	-	-	238	-	-	411	-	-	-	-	-	-	238	411
Créditos comerciales y consumo	371.567	366.036	420.753	413.179	1.143.185	986.457	892.705	809.836	726.125	628.952	755.029	619.362	4.309.364	3.823.822
Líneas de Crédito y sobregiros	213.315	55.804	409.447	62.723	569.301	202.119	-	-	-	-	-	608	1.192.063	321.254
Créditos Hipotecarios vivienda	4.360	4.164	7.892	7.619	35.767	34.461	94.462	91.049	136.887	132.523	515.854	510.560	795.222	780.376
Otros activos	102.192	94.673	2	1	-	-	-	-	-	-	-	-	102.194	94.674
Contratos de derivados	103.593	123.496	50.809	114.291	93.081	160.958	72.616	253.940	109.237	178.755	3.6211	39.512	465.547	870.952
	2.138.856	1.835.166	889.165	604.008	1.842.825	1.389.049	1.064.774	1.154.825	972.249	940.230	1.307.094	1.170.042	8.214.963	7.093.320
Obligaciones Vista	575.597	588.504	-	-	-	-	-	-	-	-	-	-	575.597	588.504
Financiamiento otros bancos del país	5	510	-	-	-	-	-	-	-	-	-	-	5	510
Depósitos y captaciones a plazo	638.197	716.033	1.134.088	975.490	1.209.718	1.035.938	111.851	22.726	208	202	-	-	3.094.062	2.750.389
Financiamiento externo	22.315	51.649	34.480	49.249	56.459	109.820	35.069	556	14.126	17.811	-	-	162.449	229.085
Letras de Crédito	804	860	319	371	2.921	3.452	6.635	7.883	8.110	9.164	11.374	13.703	30.163	35.433
Bonos	9.956	8.124	7.108	6.082	170.256	137.545	411.076	311.657	512.699	394.672	750.269	749.193	1.861.364	1.607.273
Líneas de Crédito y sobregiros	216.316	50.659	41.6171	52.859	567.067	154.570	-	-	-	-	-	568	1.199.554	258.656
Otras Obligaciones	144.661	110.330	4.239	865	5.122	3.373	7.080	7.263	3.853	7.125	1.535	705	166.490	129.611
Contratos de Derivados	106.974	122.986	52.813	113.731	94.475	169.791	65.901	172.107	99.446	122.925	27.953	36.129	447.562	737.669
	1.714.825	1.649.655	1.649.218	1.198.647	2.106.018	1.614.489	637.612	522.192	638.442	551.899	791.131	800.298	7.537.246	6.337.180
Flujo neto	424.031	185.511	(760.053)	(594.639)	(263.193)	(225.440)	427.162	632.633	333.807	388.331	515.963	369.744	677.717	756.140
Flujo neto acumulado	424.031	185.511	(336.022)	(409.128)	(599.215)	(634.568)	(172.053)	(1.935)	161.754	386.396	677.717	756.140	1.355.434	1.512.280
Límite Normativo	(461.686)	(408.250)	(923.372)	(816.500)	-	-	-	-	-	-	-	-	-	-
Holgura / (exceso)	(885.717)	(593.761)	(587.350)	(407.372)	-	-	-	-	-	-	-	-	-	-

Descalce Normativo de Liquidez al 31 de diciembre de 2016 y 2015, de moneda extranjera presentado en MM\$

	< a 1 mes		de 1 a 3 meses		de 3 meses a 1 año		de 1 a 3 años		de 3 a 6 años		> 6 años		Total	
	2016	2015	2016	2015	2016	2015	2016	2015	2016	2015	2016	2015	2016	2015
Fondos disponibles	211.395	264.025	-	-	-	-	-	-	-	-	-	-	211.395	264.025
Inversiones Financieras	164.570	182.981	-	-	-	-	-	-	-	-	-	-	164.570	182.981
Créditos comerciales y consumo	54.761	105.073	77.268	76.940	125.380	142.451	96.416	87.879	78.472	67.811	127.903	91.738	560.200	571.892
Líneas de Crédito y sobregiros	-	-	-	-	-	-	-	-	-	-	-	-	-	-
Otros activos	15.878	-	-	-	-	-	-	-	-	-	-	-	15.878	-
Contratos de derivados	60.989	77.882	25.794	48.014	57.442	78.851	37.167	88.429	54.250	51.113	22.590	22.051	258.232	366.340
	507.593	629.961	103.062	124.954	182.822	221.302	133.583	176.308	132.722	118.924	150.493	113.789	1.210.275	1.385.238
Obligaciones Vista	103.828	111.202	-	-	-	-	-	-	-	-	-	-	103.828	111.202
Financiamiento otros bancos del país	-	-	-	-	-	-	-	-	-	-	-	-	-	-
Depósitos y captaciones a plazo	124.906	140.235	228.433	251.693	52.662	57.970	7	-	-	-	-	-	406.008	449.898
Financiamiento externo	22.315	51.649	34.480	49.249	56.459	109.820	35.069	556	14.126	17.811	-	-	162.449	229.085
Otras Obligaciones	18.598	5.670	-	-	-	-	-	-	-	-	-	-	18.598	5.670
Contratos de Derivados	93.809	72.877	36.643	66.046	36.302	64.899	25.112	28.270	44.119	45.793	20.176	22.628	256.161	300.513
	363.456	381.633	299.556	366.988	145.423	232.689	60.188	28.826	58.245	63.604	20.176	22.628	947.044	1.096.368
Flujo neto	144.137	248.328	(196.494)	(242.034)	37.399	(11.387)	73.395	147.482	74.477	55.320	130.317	91.161	263.231	288.870
Flujo neto acumulado	144.137	248.328	(52.357)	6.294	(14.958)	(5.093)	58.437	142.389	132.914	197.709	263.231	288.870	526.462	577.741
Límite Normativo	144.137	248.328	-	-	-	-	-	-	-	-	-	-	-	-
Holgura / (exceso)	-	-	-	-	-	-	-	-	-	-	-	-	-	-

Por otro lado, como medida complementaria al análisis de gaps, se controlan ratios que permiten controlar la cantidad de activos líquidos que soporten salidas netas de caja en un horizonte de 30 días, bajo escenarios de estrés, así como ratios que permiten controlar la adecuada relación entre financiamiento estable o de largo plazo con las necesidades de financiación de largo plazo.

GRUPO SECURITY S.A. Y FILIALES

Nota a los Estados Financieros Intermedios Consolidados No Auditados

Nota 35 - Políticas de Administración del Riesgo (continuación)**II Riesgos Asociados al Negocio Bancario (continuación)****Contabilidad de Coberturas**

El Banco cubre contablemente partidas de activos o pasivos del balance a través de derivados, con el objetivo de minimizar los efectos en resultados de posibles movimientos en su valorización o en los flujos de caja estimados.

En el momento inicial de la cobertura se documenta formalmente la relación entre los instrumentos de cobertura y las partidas cubiertas, describiendo los objetivos y estrategias de dichas coberturas y definiendo las metodologías relacionadas con las pruebas de efectividad.

La efectividad de la relación de cobertura es realizada mediante una evaluación prospectiva y retrospectiva, considerando que es altamente efectiva la cobertura contable si los resultados de las pruebas se encuentran entre un 80% a 125%.

Al 31 de diciembre del 2016, el banco mantiene cinco coberturas contables bajo una misma estrategia que es la de cubrir la volatilidad del valor razonable de créditos comerciales producto de la variación de la tasa de interés base en UF. Esta cobertura busca modificar el costo efectivo de las colocaciones desde un tipo de interés fijo a un tipo de interés variable. El objeto de cobertura es un swaps de tasa de interés cuyo pasivo es tasa fija en UF y su activo es una tasa variable diaria en UF (TRA).

Cobertura	
Tipo cobertura	Valor Razonable
Objeto Cubierto	Activos a tasa fija en UF
Derivado	Swaps de Tasa de Interés en UF
Propósito	Disminuir el riesgo de valor justo
Fecha Vencimiento	25-06-2028
Efectividad retrospectiva	100,0%

Derivados Implícitos

Estos derivados pueden estar implícitos en otro acuerdo contractual (o contrato principal), por lo cual estos derivados son contabilizados a precio de mercado y separadamente del contrato principal, cuando este último no es llevado a valor razonable, dado que las características y riesgo económico del derivado implícito no están relacionados con las características y riesgo económico del contrato principal.

Actualmente el Banco contabiliza a valor razonable con efecto en resultados, derivados implícitos, originados por aquellos créditos hipotecarios a tasa variable, pero que incorporan una tasa fija después de cierto tiempo con un máximo o tasa techo, con lo cual los clientes obtienen una opción a su favor, que generará efectos negativos para el banco cuando las tasas

GRUPO SECURITY S.A. Y FILIALES

Nota a los Estados Financieros Intermedios Consolidados No Auditados

Nota 35 - Políticas de Administración del Riesgo (continuación)**II Riesgos Asociados al Negocio Bancario (continuación)**

de mercado estén por sobre la tasa techo de dichos créditos. Este efecto es determinado diariamente a través de sofisticadas metodologías de evaluación de opciones y es tratada la variación del fair value como un resultado del período (aumentos en el valor teórico de dicho derivado es una pérdida para el Banco).

Los datos relevantes de estos derivados implícitos son:

	Al 31 de diciembre de 2016 MM\$	Al 31 de diciembre de 2015 MM\$
Saldo MUF cartera hipotecaria	115	150
Tasa techo (promedio)	6,9%	6,9%
Valor Opción MM\$	9	11

V. RIESGO OPERACIONAL**A. Definición**

El Banco y Filiales Security se define como riesgo operacional, aquel riesgo de pérdidas resultantes de una falta de adecuación o de una falla de los procesos, del personal y de los sistemas internos o bien por causa de acontecimientos externos. Se incluye el riesgo legal en la presente definición, y excluye al riesgo estratégico y reputacional.

Adicionalmente, para complementar el párrafo anterior, se define como Pérdida (castigo) a los efectos financieros negativos sobre activos físicos, financieros o intangibles del Banco y Filiales Security, causados por eventos asociados a la materialización de un riesgo operacional. En el caso que este evento no genere efectos financieros negativos, será considerado como un Incidente.

B. Objetivos y Principios Básicos

Se establece como objetivo de la administración de este riesgo el definir un marco para la administración de riesgo operacional en Banco Security y Filiales, entendiendo por ello el establecimiento de principios para su identificación, evaluación, control y mitigación, que permitan una disminución de las pérdidas por riesgo operacional, cumpliendo así con los objetivos corporativos y con un adecuado nivel de exposición al riesgo operacional.

GRUPO SECURITY S.A. Y FILIALES

Nota a los Estados Financieros Intermedios Consolidados No Auditados

Nota 35 - Políticas de Administración del Riesgo (continuación)

II Riesgos Asociados al Negocio Bancario (continuación)

Los principios que sustentan la administración de riesgo operacional en Banco Security y Filiales corresponden a los siguientes:

- Se entiende el riesgo operacional como una categoría distinta a los riesgos bancarios tradicionales, el cual requiere una gestión proactiva de identificación, evaluación, control y mitigación.
- Debe existir una definición clara de lo que se considera riesgo operacional y su clasificación debe realizarse de acuerdo a los lineamientos establecidos en acuerdo de capitales de Basilea.
- Debe existir la definición de una estrategia a utilizar para la administración de riesgo operacional, que responda a la importancia relativa y volumen de operaciones del Banco y Filiales.
- El directorio y la alta administración asumen un rol relevante en la aprobación y supervisión del cumplimiento de la política y estrategia de administración de riesgo operacional.
- Deben existir definiciones precisas de lo que se entiende por pérdidas operacionales y niveles de tolerancia establecidos por el Banco y Filiales.
- Debe existir una posición independiente y específica encargada de la función de riesgo operacional.
- Consistencia con las normativas vigentes y con las mejores prácticas de la materia.

C. Estrategia para la Administración del Riesgo Operacional

Banco Security y Filiales, a través de la Subgerencia de Riesgo Operacional, deberá contar con una estrategia para la administración de riesgo operacional, velando que ésta sea consistente con el volumen y complejidad de las actividades del Banco y Filiales. Para ello, se definen líneas de acción en la gestión de riesgo operacional, incluyendo a Productos y/o Procesos, Proveedores, Continuidad del Negocio y Seguridad de la Información, considerando una implementación transversal en el Banco y Filiales.

La estrategia debe considerar una definición del nivel de tolerancia al riesgo operacional asumido por el Banco y Filiales, que permita administrar los esfuerzos de mitigación y monitoreo en los riesgos cuya exposición sea igual o superior a la tolerancia establecida. Además la estrategia deberá incluir en su implementación a todo el Banco y Filiales, lo que implica que todos los niveles del personal asuman y comprendan sus responsabilidades respecto a la administración de este riesgo.

GRUPO SECURITY S.A. Y FILIALES

Nota a los Estados Financieros Intermedios Consolidados No Auditados

Nota 35 - Políticas de Administración del Riesgo (continuación)

II Riesgos Asociados al Negocio Bancario (continuación)

Los ámbitos mínimos que debe considerar la estrategia son los siguientes: planificación anual, modelo y metodología de riesgo operacional y contar con herramienta que consolide la totalidad de riesgos operacionales del Banco y Filiales.

D. Estructura de Riesgo Operacional

La Subgerencia de Control de Riesgo Operacional se encuentra bajo dependencia de la División de Cumplimiento y Riesgo Operacional del Banco, con reporte directo al Gerente de la División.

Importante mencionar que de acuerdo a la política de riesgo operacional aprobada por el directorio, la gestión de riesgo se encuentra sustentada en: los responsables y ejecutores de los procesos, quienes son los gestores primarios del riesgo; el área de riesgo operacional, encargada de la gestión y monitoreo del riesgo operacional; el Directorio y Comité de Riesgo Operacional quienes tienen la responsabilidad de asegurar que el Banco tenga un marco de administración de riesgo operacional acorde con los objetivos definidos y las buenas prácticas, y además debiendo asegurar que existan las condiciones necesarias (personal capacitado, estructura organizacional, presupuesto) que permitan implementar dicho marco.

E. Gestión de Riesgo Operacional

Para una adecuada gestión de riesgo y en base al cumplimiento de los objetivos definidos por el Banco enmarcados en la Política de Riesgo Operacional se han desarrollado una serie de actividades que se describen a continuación:

El Marco de Gestión del Riesgo Operacional se fundamenta en tres pilares básicos, los cuales son:

- **Cultura:** Concientizar la importancia de la administración del riesgo operacional dentro de la organización, la cual debe cruzar la totalidad de la entidad e incorporar a todos los niveles.
- **Gestión Cualitativa:** Gestión a través de la cual se detectarán los riesgos tanto actuales como potenciales, de manera tal de gestionarlos adecuadamente, vale decir, evitar, transferir, mitigar o aceptar dichos riesgos. La gestión cualitativa se sustenta en las siguientes actividades:
 - Base de perdidas e incidentes
 - Identificación y Autoevaluación de Riesgos Operacionales
 - Indicadores claves de riesgo (KRI)
 - Revisión de proveedores críticos

GRUPO SECURITY S.A. Y FILIALES

Nota a los Estados Financieros Intermedios Consolidados No Auditados

Nota 35 - Políticas de Administración del Riesgo (continuación)

II Riesgos Asociados al Negocio Bancario (continuación)

- Revisión de proyectos
 - Revisión de procesos
 - Revisión de procedimientos y manuales operativos
 - Otros
- **Gestión Cuantitativa:** Gestión a través de la cual se crea conciencia en la organización sobre el nivel y naturaleza de los eventos de pérdidas operacionales. Lo anterior permitirá asignar fondos vía provisiones para aquellas pérdidas esperadas y asignar eficientemente capital para aquellas pérdidas inesperadas. La gestión cuantitativa se sustenta en las siguientes actividades:
 - Captura y administración de datos.
 - Cálculo de capital con modelo definido por el regulador y cuando las condiciones lo permitan, modelos avanzados.
 - Integración de la Gestión Cualitativa y Gestión Cuantitativa.

F. Marco de Administración de Riesgo Operacional

El Marco de Administración de Riesgo Operacional se fundamenta en la aplicación de las siguientes etapas:

- **Establecer el Contexto:** Establecer el contexto estratégico, organizacional y de administración de riesgos en el cual tendrá lugar el resto del proceso. Se deben establecer criterios contra los cuales se evaluarán los riesgos y definir la estructura de análisis.
- **Identificación de Riesgos:** Asociar los riesgos a los distintos procesos y/o procedimientos ejecutados en las distintas actividades desarrolladas por el Banco.
- **Analizar Riesgos:** Análisis particular de cada uno de los riesgos detectados en base al contexto establecido. Se determinaría si dicho riesgo tiene control asociado o bien necesita de un plan de acción o mitigación. Situación que será establecida de acuerdo a las prioridades del Banco.
- **Evaluar Riesgos:** Evaluación de cada uno de los riesgos en base a una probabilidad de ocurrencia y nivel de impacto
- **Mitigación de riesgos:** Una vez detectados y evaluados los riesgos, se hará un análisis de estos. Para lo cual se asignará un plan de acción, responsable de ejecución y una fecha de compromiso para dar solución.

GRUPO SECURITY S.A. Y FILIALES

Nota a los Estados Financieros Intermedios Consolidados No Auditados

Nota 35 - Políticas de Administración del Riesgo (continuación)

II Riesgos Asociados al Negocio Bancario (continuación)

- **Monitorear y revisar:** Monitorear, revisar y mantener actualizado el levantamiento de riesgos y los compromisos de solución de parte de los responsables.
- **Comunicar y consultar:** Comunicar y consultar con interesados internos y externos según corresponda en cada etapa del proceso de administración de riesgos, considerando al proceso como un todo.

VI. COMITÉS DE RIESGO

Con el objetivo de administrar correctamente los riesgos, Banco Security posee distintos Comités de Riesgo, los que se detallan brevemente a continuación:

A. Comités de Riesgo de Crédito:

Existen 3 comités de riesgo de crédito, siendo estos el Comité de Crédito del Directorio, el Comité de Crédito de Gerentes y el Comité de Crédito de Circulación de Carpeta. Las condiciones que debe cumplir cada operación para determinar en qué comité debe ser presentada están claramente especificadas en las políticas de riesgo de crédito banca personas y banca empresa del Banco. Es necesario comentar en este punto, que el área comercial por cuenta propia casi no posee atribuciones, debiendo casi siempre contar con la aprobación de las áreas de riesgo de crédito o los comités correspondientes para poder aprobar las correspondientes operaciones.

Composición del Comité de Riesgo de Crédito:

El Comité de Riesgo de Crédito del Directorio está compuesto por tres Directores, un asesor del directorio, el Gerente General del Banco, el Gerente de la División Riesgo del Banco y el Gerente de Admisión Empresas. Y por último el Comité de Crédito de Circulación de Carpeta lo componen los distintos gerentes comerciales y el subgerente de decisión correspondiente (personas o empresas).

Temas a cubrir:

Estos Comités están a cargo de aprobar o rechazar las operaciones de crédito presentadas, dependiendo del monto y condiciones del crédito en el comité que le corresponda.

Periodicidad:

El Comité de Riesgos de Crédito del Directorio sesiona todos los días martes y jueves (a excepción del segundo jueves de cada mes), mientras que el Comité de Riesgo de Crédito de Gerentes se junta todos los días miércoles. Por su parte, el Comité de Riesgo de Crédito de Circulación de Carpeta opera principalmente los días lunes y jueves en la mañana.

GRUPO SECURITY S.A. Y FILIALES

Nota a los Estados Financieros Intermedios Consolidados No Auditados

Nota 35 - Políticas de Administración del Riesgo (continuación)

II Riesgos Asociados al Negocio Bancario (continuación)

Interacción con el Directorio:

Dado que el principal Comité de Riesgo de Crédito, que es donde se ven las operaciones más importantes, es el Comité de Riesgo de Crédito del Directorio, la interacción con el Directorio es total, ya que como se mencionó en este comité participan dos Directores incluyendo el Presidente del Directorio del Banco.

B. Comité de Reclasificación de Riesgo Crédito

El objetivo es revisar clasificaciones de riesgo de los clientes por temas recientes que puedan implicar una caída o mejora de la clasificación de riesgo entregada por el sistema de clasificación.

La periodicidad es mensual y está integrado por:

- Gerente General
- Gerente División Riesgo
- Gerente División Empresas (Dependiendo del caso a Evaluar)
- Gerente División Personas (Dependiendo del caso a Evaluar)
- Gerente de Gestión de Riesgos
- Agentes de Modulo Comercial (Dependiendo del caso a Evaluar)
- Jefe de Control y Seguimiento de Riesgo Crédito

C. Comité de Watch

Corresponde a las instancias de seguimiento y control de las operaciones y clientes, donde se revisa información de potenciales problemas futuros (asintomáticos), variables no evidentes, y variables evidentes. Además se hace seguimiento de acciones solicitadas anteriormente.

Los comités son de 3 tipos:

- Comité de WATCH de DIRECTORIO, Clientes con línea global BS sobre MM\$500 (Aprox. UF 20.000). Periodicidad Trimestral.
- Comité de WATCH de SEGUIMIENTO o GERENTES, Considera los Clientes con línea global BS bajo MM\$500 (Aprox. UF 20.000). Periodicidad Bimestral.
- Comité de WATCH de PERSONAS, Cliente de Banca de Personas con línea global BS sobre MM\$20 (Aprox. UF800). Periodicidad Mensual.

GRUPO SECURITY S.A. Y FILIALES

Nota a los Estados Financieros Intermedios Consolidados No Auditados

Nota 35 - Políticas de Administración del Riesgo (continuación)

II Riesgos Asociados al Negocio Bancario (continuación)

D. Comité de Modelos

Instancia gerencial y con periodicidad mensual, donde se realiza una revisión y seguimiento de todos los modelos de apoyo a la gestión del riesgo de crédito existentes, y la presentación para la aprobación de los nuevos modelos y sus estados de avance. Además se revisan las diferentes metodologías que se estén utilizando o que se quieran utilizar, asociado al riesgo de crédito.

E. Comité de Riesgos

El objetivo es la revisión integral y transversal de los riesgos que está enfrentando el Banco, y aquellos que puedan verse afectado en un futuro, generando lineamientos y aprobando planes de acción, con el fin de cumplir con los objetivos definidos en presupuesto, y acorde al apetito de riesgo definido.

En este comité se presentan las políticas y procesos de riesgo de crédito, las atribuciones y las distintas modificaciones a estas.

También se ven los temas y resoluciones de los restantes comités asociado al riesgo de crédito.

Es el comité a cargo de presentar los tópicos, resoluciones de comités, y políticas al directorio para su aprobación.

La periodicidad es mensual y sus integrantes son los siguientes:

- Un director.
- Gerente General.
- Gerentes Divisionales (Comercial, Riesgo, Finanzas, Operaciones y Planificación).
- Gerente de Gestión de Riesgo Crédito.
- Gerente de Riesgo Financiero.
- Subgerente de Riesgo Operacional.
- Subgerente de Control de Gestión de Riesgo y Proyectos.

F. Comités de Riesgo Financiero

El objetivo de este comité es la evaluación conjunta de las posiciones y riesgos tomados por el Banco Security y sus filiales, definiendo la estrategia a adoptar y validando el grado de cumplimiento de la misma.

Dentro de sus principales funciones se encuentran el informar el estado de situación de cada unidad en relación a utilidades y márgenes frente a Presupuesto, el alineamiento de estrategias y el escalamiento en decisiones de inversión-desinversión.

GRUPO SECURITY S.A. Y FILIALES

Nota a los Estados Financieros Intermedios Consolidados No Auditados

Nota 35 - Políticas de Administración del Riesgo (continuación)

II Riesgos Asociados al Negocio Bancario (continuación)

Adicionalmente, entre las atribuciones del Comité de Finanzas, se encuentran el proponer al Directorio las políticas y metodologías asociadas a la gestión de las actividades financieras y velar por el cumplimiento de los límites de riesgo de mercado y liquidez fijados por el Directorio y los Organismos Supervisores.

Este Comité lo integran:

- Presidencia del Comité: - Gerente General Banco
- Presidente Banco
- Gerente General Grupo
- Gerente Planificación y Gestión
- Economista Jefe Grupo Security
- Gerente División Riesgo
- Gerente Riesgo Financiero
- Gerente División Finanzas y Corporativa
- Gerente de Trading e Inversiones
- Gerente General Valores Security
- Gerente de Inversiones Valores Security
- Gerente de Inversiones AGF

G. Comités de Riesgo Operacional:

Composición del Comité de Riesgo Operacional:

El Comité de Riesgo Operacional está constituido por el Gerente General o miembro del Directorio de Banco y Filiales Security, el Gerente de Operaciones y Tecnología, el Gerente de Control de Riesgos, un representante de Fiscalía, Gerente de Operaciones de Fondos Mutuos y Valores Security, el Oficial de Seguridad de la Información, el Gerente de la División de Riesgo del Banco y el Subgerente de Riesgo Operacional.

El Gerente Contralor del Grupo Security debe asistir a dicho Comité, sin embargo, no tiene responsabilidad alguna con respecto a la administración de riesgos, sino de observar que las eventuales medidas correctivas estén en función de las observaciones efectuadas a áreas auditadas.

Temas a cubrir:

El Comité está a cargo, además, de la difusión de la política de riesgos operacionales, de la evaluación de los riesgos detectados y de la definición de planes de acción de acuerdo con el perfil de riesgos del Banco.

GRUPO SECURITY S.A. Y FILIALES

Nota a los Estados Financieros Intermedios Consolidados No Auditados

Nota 35 - Políticas de Administración del Riesgo (continuación)

II Riesgos Asociados al Negocio Bancario (continuación)

Periodicidad:

El Comité de Riesgos Operacionales se reunirá periódicamente, idealmente en forma bimestral o según la necesidad que esto requiera.

Interacción con el Directorio:

El Directorio está informado respecto de la implementación de la Política de Riesgo Operacional, así como también a la detección de incidentes, riesgos potenciales y mediciones asociados a riesgos operacionales en cuanto a su severidad y frecuencia de pérdida.

H. Comité Activos y Pasivos

Este comité es responsable de la administración y control de (1) los calces estructurales en plazos y monedas del balance, (2) la liquidez y (3) el margen financiero del Banco, velando por la estabilización de este último, así como de (4) la definición y control de las políticas de gestión de capital.

Los integrantes permanentes de este comité son:

- Dos Directores.
- Gerente General
- Gerente División Finanzas y Corporativa
- Gerente División Riesgo
- Gerente Riesgos Financieros
- Gerente Planificación y Gestión
- Gerente Mesa Trading e Inversiones
- Gerente Mesa Distribución
- Gerente Mesa Balance
- Gerente División Banca Empresas
- Gerente División Banca Personas
- Gerente Negocios Comex y Serv. Internacionales

GRUPO SECURITY S.A. Y FILIALES

Nota a los Estados Financieros Intermedios Consolidados No Auditados

Nota 35 - Políticas de Administración del Riesgo (continuación)

II Riesgos Asociados al Negocio Bancario (continuación)

VII. REQUERIMIENTO NORMATIVO DE CAPITAL

De acuerdo con la Ley General de Bancos, el Banco debe mantener una razón mínima de Patrimonio Efectivo a Activos Consolidados Ponderados por Riesgo de 8%, neto de provisiones exigidas, y una razón mínima de Capital Básico a Total de Activos Consolidados de 3%, neto de provisiones exigidas. Para estos efectos, el Patrimonio efectivo se determina a partir del Capital y Reservas o Capital Básico con los siguientes ajustes: a) se suman los bonos subordinados con tope del 50% del Capital Básico y, b) se deducen, el saldo de los activos correspondientes a goodwill o sobreprecios pagados y a inversiones en sociedades que no participan en la consolidación.

Los activos son ponderados de acuerdo a las categorías de riesgo, a las cuales se les asigna un porcentaje de riesgo de acuerdo al monto del capital necesario para respaldar cada uno de esos activos. Se aplican 5 categorías de riesgo (0%, 10%, 20%, 60% y 100%). Por ejemplo, el efectivo, los depósitos en otros Bancos y los instrumentos financieros emitidos por el Banco Central de Chile, tienen 0% de riesgo, lo que significa que, conforme a la normativa vigente, no se requiere capital para respaldar estos activos. Los activos fijos tienen un 100% de riesgo, lo que significa que se debe tener un capital mínimo equivalente al 8% del monto de estos activos.

Todos los instrumentos derivados negociados fuera de bolsa son considerados en la determinación de los activos de riesgo con un factor de conversión sobre los valores nominales, obteniéndose de esa forma el monto de la exposición al riesgo de crédito (o “equivalente de crédito”). También se consideran por un “equivalente de crédito”, para su ponderación, los créditos contingentes fuera de balance.

Al 31 de diciembre de 2016 el Banco ha aplicado técnicas de valoración para determinar el valor razonable de los instrumentos financieros “BLAPO- F” y “BLAPO- G”. La valorización es obtenida por Riskamerica, que considera para los bonos de la Polar la tasa desde la fecha de repactación de la deuda, lo que resulta en un precio cercano a 0 dado el plazo de los mismos. En el caso de que sean transados (cumpliendo la restricción de monto mínimo de 500 UF), se incluye el precio de la transacción como oficial.

GRUPO SECURITY S.A. Y FILIALES

Nota a los Estados Financieros Intermedios Consolidados No Auditados

Nota 35 - Políticas de Administración del Riesgo (continuación)

II Riesgos Asociados al Negocio Bancario (continuación)

Los niveles de Capital Básico y Patrimonio efectivo al 31 de diciembre de 2016 y 2015 son los siguientes:

	Activos consolidados		Activos Ponderados por Riesgo	
	2016 MM\$	2015 MM\$	2016 MM\$	2015 MM\$
Activos de balance (neto de provisiones)				
Efectivo y depósitos en bancos	441.177	561.624	-	-
Operaciones con liquidación en curso	32.185	41.092	9.566	5.799
Instrumentos para negociación	267.099	188.758	41.812	27.214
Contratos de retrocompra y préstamos de valores	-	-	-	-
Contratos de derivados financieros	105.111	198.215	78.332	125.728
Adeudado por bancos	238	713	48	383
Créditos y cuentas por cobrar a clientes	4.381.443	3.981.083	4.153.569	3.759.571
Instrumentos de inversión disponibles para la venta	610.695	421.023	285.760	277.359
Instrumentos de inversión hasta el vencimiento	-	-	-	-
Inversiones en sociedades	4.152	3.048	4.152	3.048
Intangibles	53.285	67.861	40.247	59.184
Activo fijo	25.059	25.601	25.059	25.603
Impuestos corrientes	1.086	3.403	109	340
Impuestos diferidos	35.992	31.825	3.599	3.183
Otros activos	138.552	119.853	136.618	107.394
Activos fuera de balance				
Créditos contingentes	402.681	516.564	241.609	309.939
Total activos ponderados por riesgo	6.498.755	6.160.663	5.020.480	4.704.745
	Monto	Monto	Razón	Razón
	2016	2015	2016	2015
	MM\$	MM\$	%	%
Capital Básico	461.687	408.250	7,10%	6,63%
Patrimonio Efectivo	663.763	569.288	13,22%	12,10%

GRUPO SECURITY S.A. Y FILIALES

Nota a los Estados Financieros Intermedios Consolidados No Auditados

Nota 35 - Políticas de Administración del Riesgo (continuación)**II Riesgos Asociados al Negocio Bancario (continuación)**

La determinación del patrimonio efectivo es la siguiente:

	Al 31 de diciembre de 2016 MM\$	Al 31 de diciembre de 2015 MM\$
Capital Básico	461.687	408.250
Bonos subordinados	215.065	169.625
Garantías fiscales	-	-
Patrimonio atribuible a interes minoritario	50	90
Goodwill Filiales	(13.039)	(8.677)
Patrimonio Efectivo	663.763	569.288

III Riesgos Asociados al Negocio de Seguros, Vida Security**Gobierno Corporativo**

El Gobierno Corporativo es el conjunto de prácticas y políticas establecidas por el Directorio de Grupo Security. Los principios de Gobierno Corporativo se orientan a fortalecer el cumplimiento de los objetivos y los valores de Grupo Security, acrecentando el valor de la Compañía, mediante una autorregulación y cumplimiento de la normativa vigente, estableciendo directrices comunes para las empresas Security. De esta forma, se facilita la toma de decisiones en las empresas, en un marco de transparencia y responsabilidad, involucrando a todos los participantes del funcionamiento de la organización, sean estos accionistas, empleados o stakeholders. Al mismo tiempo, el Gobierno Corporativo asegura que las actividades de las empresas del Grupo sean coherentes con la estrategia de negocios, los valores institucionales, la tolerancia y apetito por riesgo. El Directorio de Grupo Security se encarga de que las políticas definidas a nivel corporativo se cumplan en todas las compañías y se verifica su cumplimiento a través de la Gerencia General Corporativa y el Comité de Directores. Así también en diferentes Comités a nivel Corporativo e individualmente en cada una de las empresas.

Vida Security (en adelante la Compañía) cuenta con una Política de Buen Gobierno Corporativo aprobada por el Directorio que cubre las siguientes materias:

- Describe la estructura de Gobierno Corporativo en Vida Security y las prácticas de Buen Gobierno Corporativo adoptadas por la Compañía.

GRUPO SECURITY S.A. Y FILIALES

Nota a los Estados Financieros Intermedios Consolidados No Auditados

Nota 35 - Políticas de Administración del Riesgo (continuación)

III Riesgos Asociados al Negocio de Seguros, Vida Security (continuación)

- Describe la composición y funcionamiento del Directorio y de los Comités con Directores, incluyendo el tratamiento de los informes que se presentan; de las Actas; de la Ficha de Constitución de cada Comité y el procedimiento para mantener actualizada la Xtranet Directores, donde se mantiene la historia de las actas y presentaciones al Directorio y a los Comités con Directores.

La estructura de Gobierno Corporativo de la Compañía está compuesta por las siguientes instancias:

- La Junta Ordinaria de Accionistas y el Directorio. El rol de este último es velar por el control y seguimiento estratégico de la Compañía tanto en el corto como en el largo plazo, y sus siete integrantes cuentan con una amplia experiencia profesional e idoneidad moral para desempeñarse en el cargo de Director.
- Comités con Directores. El Directorio delega en esta instancia las facultades y responsabilidades para la implementación, control y seguimiento de los lineamientos estratégicos entregados por el Directorio, así como el cumplimiento de las Políticas. Sesionan regularmente los siguientes Comités con Directores, en los cuales participan al menos 3 Directores: Negocios, Riesgo Financiero, Cumplimiento y Riesgo Operacional, Técnico Actuarial, Auditoría, Operaciones y TI.
- Alta Administración. La Compañía dispone de una estructura organizacional que permite asignar y controlar el cumplimiento de los objetivos estratégicos, esto es mediante la definición de funciones o áreas de negocio y apoyo, las cuales cuentan con objetivos claramente definidos, con recursos adecuados para la consecución de sus metas, considerando una apropiada segregación de funciones y un adecuado ambiente de control interno. Es importante destacar que existen áreas de apoyo corporativas que prestan servicios a todas las empresas del Grupo, entre las cuales se pueden mencionar a Cultura, Marketing, Unidad de Servicios Tecnológicos, Contabilidad, Contraloría y Riesgo de Negocios.
- Gerencia de Riesgos, la cual está alineada con el Modelo de Gestión Integral de Riesgos del Grupo, y es la encargada de la mantención de los mapas de procesos y matrices de riesgos de la Compañía. La gestión de los riesgos operacionales y de cumplimiento radican en la Gerencia de Riesgos. A su vez, la Gestión de los Riesgos Técnicos del Seguro, residen en la Gerencia de División Técnica y la Gestión de los Riesgos Financieros en la Subgerencia de Riesgo Financiero.

GRUPO SECURITY S.A. Y FILIALES

Nota a los Estados Financieros Intermedios Consolidados No Auditados

Nota 35 - Políticas de Administración del Riesgo (continuación)

III Riesgos Asociados al Negocio de Seguros, Vida Security (continuación)

- Contraloría Corporativa de Grupo Security, audita a Vida Security, con un equipo de dedicación exclusiva a la Compañía y en base a una planificación aprobada por el Comité de Auditoría y el Directorio, bajo un enfoque de riesgo, el cual es consistente y está alineado con el Modelo de Gestión Integral de Riesgos de Grupo Security.
- En cuanto a sus asegurados, la Compañía se centra en lograr una adecuada gestión de la relación con ellos, una correcta atención de sus requerimientos, avanzar en una mejora continua de su satisfacción, así como asegurar una generación sistemática de información que permita una adecuada toma de decisiones. Además, la Compañía entiende que respecto a la difusión y transparencia de la información, esta debe ser oportuna, confiable, relevante y suficiente, para todos los grupos de interés, contando para esto con la Gerencia de Calidad Corporativa y la Subgerencia de Calidad y Servicio al Cliente (dependiente de la Gerencia de Marketing y Calidad de Servicio). Esta subgerencia cuenta con un área de Atención el Cliente que gestiona las consultas y reclamos, además de la atención en las sucursales y una línea 800.
- En relación a la atención de manera oportuna a las inquietudes que manifiesten los accionistas e inversionistas, la Compañía se apoya en las instancias que dispone al respecto el Grupo Security, quien realiza presentaciones a los analistas e inversionistas en forma trimestral, o cuando se requiere, contando en ellas con la participación del Gerente General de Vida Security. Se cuenta además con un Área Corporativa de Investor Relations, responsable de la relación con los inversionistas y de la preparación periódica de información para el mercado, las que están disponibles en el sitio web de Grupo Security. Finalmente, es importante destacar que dada la composición accionaria de la Compañía cualquier inquietud de un accionista es atendida directamente por el Gerente General o quien él destine para este efecto.

La Compañía ha adoptado las siguientes buenas prácticas de Gobierno Corporativo. Adicionalmente, por ser Vida Security una Sociedad Anónima abierta, debe responder el cuestionario “Adopción de Prácticas de Gobierno Corporativo” de la Norma de Carácter General N° 385 de la Superintendencia de Valores y Seguros, donde la Compañía declara si adopta o no una serie de prácticas.

- La Compañía dispone de políticas y manuales corporativos a los que adhiere, y políticas propias adecuadas a su realidad. En lo primero destacan la Política de Administración Integral de Riesgos; de Seguridad de la Información; de Prevención de Delitos; el Código de Ética y Manual de Conducta y el Manual de Manejo de Información de Interés para el Mercado, entre otros. Entre las Políticas propias están las Políticas para la Gestión de las Inversiones y los Riesgos Financieros (Crédito, Mercado y Liquidez); para la Gestión de los Riesgos Técnicos (Reaseguro, Tarificación y Suscripción, Gestión de las Reservas y de los Siniestros); la de Buen Gobierno Corporativo; de Riesgo Legal y Regulatorio; de Calidad y de Transparencia; de Habitualidad para Transacciones con Partes Relacionadas; de Gobierno Corporativo TI, de

GRUPO SECURITY S.A. Y FILIALES

Nota a los Estados Financieros Intermedios Consolidados No Auditados

Nota 35 - Políticas de Administración del Riesgo (continuación)

III Riesgos Asociados al Negocio de Seguros, Vida Security (continuación)

Administración de Proveedores y el Manual de Prevención de Delitos, entre otras. Todas estas políticas entregan los lineamientos generales y específicos relacionados con las operaciones diarias de la Compañía, constituyendo estas el pilar fundamental para contar con un adecuado ambiente de control interno.

- La Política de Buen Gobierno Corporativo más todo el contenido de la Carpeta de Buen Gobierno Corporativo constituyen la principal herramienta de inducción de nuevos Directores, Gerentes y Ejecutivos Principales. Adicionalmente los Directores pueden concertar reuniones con otros Directores, el Gerente General o Gerentes para informarse respecto de la sociedad, sus negocios, riesgos, políticas, procedimientos, principales criterios contables y del marco jurídico vigente más relevante y aplicable a la sociedad y al Directorio. Por otra parte, el Directorio tiene acceso vía web a la Xtranet Directores donde están disponibles las actas y presentaciones al Directorio y a los Comités de Directores.
- El Directorio, a partir del año 2014, cuenta con un presupuesto anual de UF 10.000 aprobado por la Junta de Accionistas, para la contratación de asesores especialistas en materias contables, financieras, legales u otras, a ser utilizado cada vez que el Directorio lo estime conveniente.
- El Directorio se reúne regularmente con la empresa de auditoría externa a cargo de la auditoría de los estados financieros, para revisar y comentar el Informe a la Administración, los Estados Financieros auditados, el Plan Anual de Auditoría, el Informe de la revisión limitada de los Estados Financieros a junio y otras materias de interés. Cuando corresponde, la asistencia es sin la presencia de los ejecutivos principales.
- Los servicios externos de Auditoría y de Clasificación de Riesgo son prestados por empresas de prestigio internacional registradas en la Superintendencia de Valores y Seguros.
- La Compañía cuenta con un Código de Ética y Manual de Conducta elaborado por Grupo Security para todas sus empresas y aprobado por cada Directorio, los que también son aplicables a los Directores.
- La Compañía cuenta con una Política de Compensaciones de la Alta Gerencia aprobada por el Directorio. Adicionalmente existe una Política de Incentivos en funcionamiento y un Comité de Compensaciones de Grupo Security y Filiales, que regularmente revisa y aplica el Programa de Incentivos.

GRUPO SECURITY S.A. Y FILIALES

Nota a los Estados Financieros Intermedios Consolidados No Auditados

Nota 35 - Políticas de Administración del Riesgo (continuación)

III Riesgos Asociados al Negocio de Seguros, Vida Security (continuación)

- La Compañía dispone de un proceso de Evaluación de Desempeño para la Alta Gerencia, el cual busca corroborar el cometido en el cumplimiento de los objetivos planteados por el Directorio.
- La Compañía cuenta con un Comité Interno de Riesgo Legal y Cumplimiento donde se tratan los temas relacionados con el cumplimiento legal y normativo; del Código de Ética y Manual de Conducta; fraudes; denuncias de irregularidades o ilícitos, etc. Por otra parte, se encuentra implementado un Canal de Denuncia corporativo, vía web, que garantiza la confidencialidad de las denuncias.
- La Compañía cuenta con una Política de Habitualidad para Operaciones con Partes Relacionadas, en la que se determinan y autorizan las operaciones ordinarias que se efectuarán con partes relacionadas, en consideración al giro social de la Compañía (Art. N° 147 de la Ley N° 18.046). Esta Política se revisa una vez al año y trimestralmente se presenta al Directorio la Nota N° 22.4 de los estados financieros de la Compañía donde se informan todas las operaciones realizadas con partes relacionadas en el año a la fecha.

Estrategia de Gestión de Riesgos

Para dar cumplimiento a lo establecido en la Norma de Carácter General N° 325 de la Superintendencia de Valores y Seguros, la Compañía ha formalizado una Estrategia de Gestión de Riesgos (en adelante EGR) que tiene por objetivo adoptar las mejores prácticas en Gestión de Riesgos, lo que le permite una adecuada identificación, análisis, evaluación, tratamiento y monitoreo de los riesgos, de acuerdo a los lineamientos establecidos por el Grupo para estas materias; a lo establecido en la normativa de la industria, y en función de las necesidades individuales del negocio.

La Compañía adopta la Política de Administración Integral de Riesgos de Grupo Security, que es parte de la cultura de la Compañía desde el año 2007, y asigna roles y responsabilidades de acuerdo a la estructura organizacional considerando a la vez las 3 líneas de defensa, correspondientes a las Áreas que operan el negocio, las Áreas de Apoyo y Auditoría Interna.

En este contexto, la siguiente gráfica muestra el sistema de gobierno establecido para una adecuada Gestión de Riesgos del Grupo Security y con la adhesión de la Compañía:

GRUPO SECURITY S.A. Y FILIALES

Nota a los Estados Financieros Intermedios Consolidados No Auditados

Nota 35 - Políticas de Administración del Riesgo (continuación)

III Riesgos Asociados al Negocio de Seguros, Vida Security (continuación)

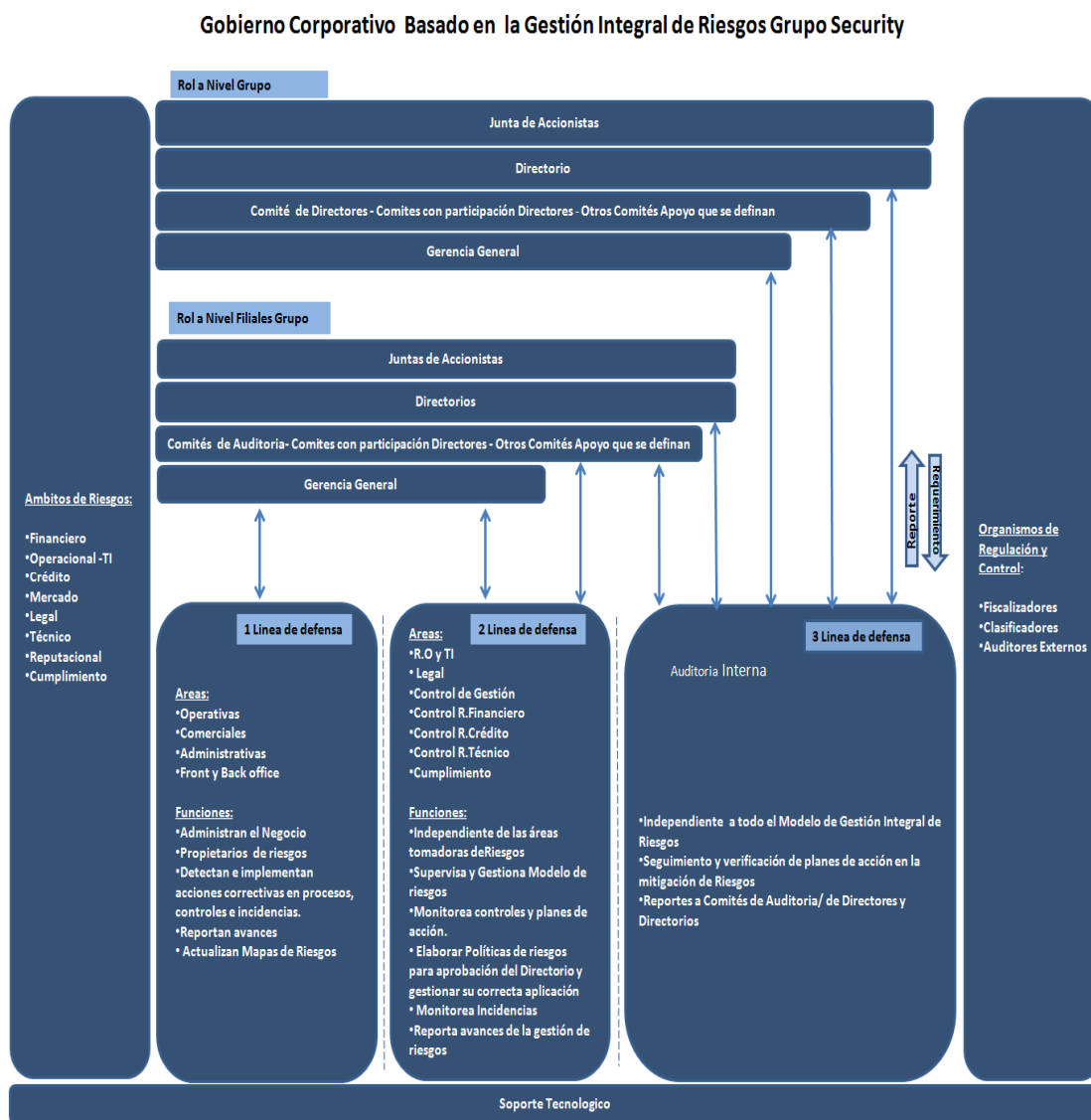

La Compañía a través de la EGR establece como objetivo gestionar de manera integrada los principales riesgos a los cuales se encuentra expuesta la Organización: Riesgos Financieros, Riesgos Técnicos del Seguro, y Riesgo Operacional y de Cumplimiento, los cuales se definen a continuación:

GRUPO SECURITY S.A. Y FILIALES

Nota a los Estados Financieros Intermedios Consolidados No Auditados

Nota 35 - Políticas de Administración del Riesgo (continuación)

III Riesgos Asociados al Negocio de Seguros, Vida Security (continuación)

Riesgos Financieros

- Crédito: Potencial exposición a pérdidas económicas debido al incumplimiento por parte de una contraparte, de los términos y las condiciones que estipula un contrato o un convenio.
- Mercado: Potencial pérdida causada por cambios en los precios de mercado, sean estos de origen accionario, inflacionario, de tasas de interés o cambiario. También considera el riesgo por descalce y de reinversión.
- Liquidez: Incapacidad de la aseguradora para obtener los fondos necesarios para asumir el flujo de pago de sus obligaciones, sin incurrir en significativas pérdidas.

Riesgos Técnicos

- Tarificación: Desviaciones significativas, respecto de las estimaciones, en el valor de las variables utilizadas para la determinación de las tarifas de los productos. Se incluyen aquí los riesgos de longevidad en rentas vitalicias y el riesgo de caducidad de pólizas.
- Suscripción: Pérdidas potenciales asociadas a debilidades relevantes en los procesos de suscripción de riesgos o a la incorrecta apreciación respecto a las primas que deben cobrarse por aceptarlo.
- Diseño de Productos: Relacionado con la incursión de la Compañía en nuevas líneas de negocios desconocidas para la organización, de introducir nuevos productos o de realizar cambios relevantes a los existentes.
- Gestión de Siniestros: Incremento significativo de las pérdidas asociadas a siniestros por debilidades en los controles de procesos relacionados con la evaluación y gestión de estos.
- Insuficiencia de las Reservas Técnicas: Potenciales pérdidas y debilitamiento de la posición de solvencia debido a una insuficiente determinación monetaria de las obligaciones futuras que la Compañía ha asumido con sus asegurados y de los costos que la administración debe incurrir para cumplirlos.
- Reaseguro: Relacionado con la transferencia de los riesgos de seguro aceptados por la Compañía y cedidos a un reasegurador. Este riesgo incluye el riesgo de crédito asociado a los reaseguradores, así como la correcta determinación de las coberturas de reaseguro, administración de los contratos y la aplicación de las directivas de suscripción de riesgos y siniestros acordadas con ellos.

GRUPO SECURITY S.A. Y FILIALES

Nota a los Estados Financieros Intermedios Consolidados No Auditados

Nota 35 - Políticas de Administración del Riesgo (continuación)

III Riesgos Asociados al Negocio de Seguros, Vida Security (continuación)

Riesgos Operacionales y Cumplimiento

- Operacional: Riesgo de pérdidas producto de una falta de adecuación o de una falla de los procesos, del personal y de los sistemas internos, o bien por causa de acontecimientos externos. Considera el Riesgo Tecnológico.
- Regulatorio / Legal: El riesgo de sufrir sanciones legales o normativas, pérdidas financieras materiales, o pérdida de reputación que puede afectar a la Compañía como resultado de incumplir leyes, regulaciones, normas estándares de auto-regulación de la organización, y códigos de conducta aplicables a sus actividades.
- Reputacional: Es la posibilidad de pérdida en la que incurre una entidad por desprestigio, problemas de imagen, publicidad negativa, cierta o no, respecto de la institución y sus prácticas de negocio, que cause pérdidas a sus clientes, disminución de ingresos o procesos judiciales.
- Grupo: El riesgo de Grupo deriva de la pertenencia de la aseguradora a un grupo económico o financiero, local o internacional, y está asociado a las pérdidas a que se expone la Compañía por inversiones, transacciones u operaciones con empresas relacionadas, y por el riesgo de contagio reputacional ante problemas del Grupo controlador de la Compañía, entre otros aspectos.

La EGR manifiesta que el proceso de monitoreo de los riesgos está de acuerdo a la definición de roles y responsabilidades de los distintos estamentos definidos en ésta, es inherente a la Compañía, y se establecen una serie de mecanismos que permiten realizar un monitoreo eficaz de los riesgos. Estos mecanismos utilizados transversalmente son:

- Responsabilidades de monitoreo asignadas a nivel ejecutivo, de Comités con Directores, Directorio y de otros roles en la estructura, para asegurar un seguimiento constante y efectivo de los riesgos y su exposición, de acuerdo a las definiciones de Gobierno Corporativo.
- Establecimiento de un rol en la Compañía (Función de Riesgos) encargado de asegurar que los mecanismos de monitoreo sean llevados a cabo.
- Consideración de actividades de monitoreo en las Políticas y Procedimientos de Gestión de Riesgos de la Compañía y el Grupo.
- Definición de límites y niveles de tolerancia para detectar preventivamente la materialización de potenciales riesgos del negocio.
- Herramientas de apoyo para la generación de reportes de riesgos, seguimientos de planes de acción, indicadores y límites.

GRUPO SECURITY S.A. Y FILIALES

Nota a los Estados Financieros Intermedios Consolidados No Auditados

Nota 35 - Políticas de Administración del Riesgo (continuación)

III Riesgos Asociados al Negocio de Seguros, Vida Security (continuación)

El Gerente General reporta al Directorio, instancia que valida las estrategias y entrega las directrices sobre la materia. Asimismo, existe la Gerencia de Riesgos Corporativa de apoyo y de consolidación, que monitorea de manera agregada el riesgo de cada una de las compañías, reportando al Directorio de Grupo Security. Auditoría Interna es parte de esta gerencia corporativa y constituye la tercera línea de defensa.

La EGR respecto a la estructura para la Gestión de Riesgos de la Compañía se realiza a través de la operación e interacción de los Comités con participación de Directores antes comentados y las distintas funciones involucradas en la gestión y control de los riesgos.

Las actualizaciones de políticas y de las estrategias de gestión de riesgos, determinan que la Compañía actualice su Estrategia de Gestión de Riesgos, documento exigido en la Norma de Carácter General N° 325 y sus modificaciones posteriores mencionada anteriormente, y que deberá recibir una tercera actualización una vez que se complete el proceso de implementación de la metodología ORSA (Autoevaluación de Riesgos y Solvencia).

A continuación, se abordan los siguientes riesgos y otros tópicos, en donde en términos generales se plantea cual es el proceso y monitoreo respectivo de ser necesario.

A) RIESGOS FINANCIEROS

Información Cualitativa

Vida Security cuenta con un área especializada e independiente para el control de los riesgos financieros de las carteras de inversiones financieras e inmobiliarias que mantiene la Compañía. Sus principales objetivos consisten en identificar dichos riesgos en los ámbitos de crédito, liquidez y mercado; cuantificar su impacto, en término de las pérdidas potenciales que podrían generar; y recomendar acciones a seguir que permitan enfrentar de mejor manera los distintos escenarios de riesgo.

Para cumplir con estas tareas, las Políticas de Inversión son revisadas periódicamente con el objeto de incorporar los cambios observados en los mercados financieros y la cartera consolidada de Vida Security.

Así, nuestra política se transforma en una herramienta clave en el control de riesgos, ya que en ella se encuentran los indicadores a monitorear -cualitativos y cuantitativos-, los límites permitidos y los informes a efectuar. En este contexto, se realizan reportes a la Gerencia General y a los Directores, los que son presentados periódicamente en el Comité de Inversiones y Riesgos Financieros.

GRUPO SECURITY S.A. Y FILIALES

Nota a los Estados Financieros Intermedios Consolidados No Auditados

Nota 35 - Políticas de Administración del Riesgo (continuación)

III Riesgos Asociados al Negocio de Seguros, Vida Security (continuación)

Finalmente, uno de los principales desafíos para los próximos años consiste en seguir perfeccionando los modelos de gestión de riesgo e ir incorporando a ellos las nuevas exigencias normativas.

B) RIESGO DE CREDITO

Información Cualitativa

El riesgo de crédito consiste en la exposición a potenciales pérdidas debido al incumplimiento de una contraparte de las condiciones estipuladas en un contrato o convenio. Dado que un porcentaje significativo de nuestras inversiones está para cumplir obligaciones de mediano y largo plazo, resulta crucial gestionar de manera eficiente este riesgo con el objeto de minimizar las potenciales pérdidas asociadas a él.

Es por esto que nuestra política contiene los principios, el mapa de riesgos, los indicadores a monitorear y los límites a los cuales estarán sujetas las inversiones considerando una estructura diversificada por instrumento y emisor, así como también los principales roles y responsabilidades de los agentes involucrados.

Cabe destacar que una de las herramientas que utilizamos con este fin es nuestro modelo de Scoring, el cual junto a un análisis cualitativo, cuantitativo y un seguimiento periódico nos permite fijar líneas de inversión por emisor, con el objeto de tener una adecuada diversificación y, de esa forma, atenuar el riesgo de crédito.

Lo anterior, se complementa con límites en base al rating de los instrumentos de renta fija, donde al menos un 70% deberán poseer una clasificación igual o superior a A- y a lo más un 5% una igual o inferior a B-.

Adicionalmente, en el contexto de la Política de Deterioro, se monitorea permanentemente un conjunto de indicadores de alerta temprana con el objeto de detectar potenciales pérdidas. Dentro de las variables analizadas destacan los cambios en la clasificación y/o outlook de riesgo, en la valorización de mercado -tasaciones en el caso de los bienes inmobiliarios-, vencimientos impagos, y eventos no frecuentes como hechos esenciales con comunicados extraordinarios y noticias de alto impacto, entre otros.

Información Cuantitativa

Vida Security utiliza el modelo Credit VaR como parte de la gestión del riesgo de crédito, el cual asigna un monto máximo de pérdida probable a un año plazo a partir del comportamiento histórico de las clasificaciones de riesgo de emisores de deuda corporativa. A diciembre de

GRUPO SECURITY S.A. Y FILIALES

Nota a los Estados Financieros Intermedios Consolidados No Auditados

Nota 35 - Políticas de Administración del Riesgo (continuación)

III Riesgos Asociados al Negocio de Seguros, Vida Security (continuación)

2016, la pérdida potencial estimada era de MM\$ 5.711, equivalente al 4% del patrimonio neto.

En tanto, nuestra Política de Deterioro para instrumentos de renta fija nos ha llevado a mantener un saldo de \$ 5.794 millones, los cuales se descomponen de la siguiente forma:

Instrumento	Deterioro \$ MM
Títulos emitidos por empresas Locales	1.008
Títulos emitidos por empresas extranjeras	4.785
Total	5.794

La antigüedad por tramos de los activos financieros en mora, es la siguiente:

Morosidad por Tramo	Mutuos Hipotecario	Leasing	Créditos Complementarios	Créditos a Pensionados	Bonos Extranjeros
1 a 3 meses	138	52,1	0,3	0,3	218
4 a 6 meses	28	-	-	0,4	-
7 a 9 meses	17	-	-	-	-
10 a 12 meses	12	-	-	0,4	-
13 a 24 meses	89	-	1,1	0,6	-
Más de 24 meses	775	-	-	1,1	-
Total (\$ MM)	1.058	52,1	1,4	2,8	218,5
Total (% del Patrimonio Neto)	0,7%	0,0%	0,0%	0,0%	0,2%
Provisión (\$ MM)	807		16	54	3.237

* La morosidad se calculo multiplicando el valor de la cuota por el número de períodos impagos.

En tanto, a diciembre de 2016, para los montos anteriores se disponía de las siguientes garantías:

Instrumento	Garantía (\$ MM)	Tipo de Garantía
Mutuos Hipotecario	29.029	Propiedad
Leasing	2.534	Propiedad
Créditos Complementarios	711	Propiedad
Créditos a Pensionados		Sin Garantía
Bonos Extranjeros		Sin Garantía
Total	32.273	

GRUPO SECURITY S.A. Y FILIALES

Nota a los Estados Financieros Intermedios Consolidados No Auditados

Nota 35 - Políticas de Administración del Riesgo (continuación)

III Riesgos Asociados al Negocio de Seguros, Vida Security (continuación)

Por su parte, de los instrumentos de renta fija que tienen rating, más de un 80% posee una clasificación igual o superior a A-, y menos del 1% una igual o inferior a B-. En el siguiente cuadro se expone el detalle de las inversiones por clasificación de riesgo y tipo de instrumento (cartera renta fija, incluye CUI).

Tipo de instrumento	Clasificación de riesgo										Total
	AAA	AA	A	BBB	BB	B	CCC	C	D	S/C	
Bonos de Empresas Nacionales	122.118	638.710	345.361	101.861	16.273	10.112	-	1.699	-	33.551	1.269.683
Bonos de Reconocimiento	38.663	-	-	-	-	-	-	-	-	-	38.663
Tesorería y Banco Central	39.449	-	-	-	-	-	-	-	-	-	39.449
Bonos de Empresas Extranjeras	-	-	3.587	38.879	70.564	6.735	2.097	2.184	4.377	-	128.424
Inmobiliario Renta Fija	30.194	7.282	2.788	-	-	-	-	-	-	257.641	297.905
Total (\$ MM)	230.424	645.992	351.736	140.740	86.836	16.846	2.097	3.883	4.377	291.191	1.774.124

* Nota: Inmobiliario Renta Fija sin clasificación corresponde a mutuos hipotecarios y leasing, los cuales no tienen una clasificación de riesgo específica.

Por su parte, al 31 de diciembre de 2016 la compañía se había adjudicado y mantenía los siguientes bienes raíces:

Dirección	Montos en \$ MM	
	Valor Neto	Tasación
Pje Nuevo 1151 Pto Montt	8	18
Puerto Domingo 1172	23	19
Santo Domingo 2068 A DP 401 BD 9	54	52
Total	84	89

C) RIESGO DE LIQUIDEZ

Información Cualitativa

El riesgo de liquidez corresponde a la potencial incapacidad de la aseguradora para obtener los fondos necesarios para asumir el flujo de pago de sus obligaciones sin incurrir en pérdidas significativas.

En este contexto, nuestra Política busca asegurar que en todo momento se contará con los recursos líquidos necesarios para afrontar los compromisos asumidos. Para esto, se identifican las principales fuentes de riesgo -tanto internas como externas- que enfrenta la Compañía, y en base a ello se construyen y determinan límites para cada indicador a monitorear.

GRUPO SECURITY S.A. Y FILIALES

Nota a los Estados Financieros Intermedios Consolidados No Auditados

Nota 35 - Políticas de Administración del Riesgo (continuación)

III Riesgos Asociados al Negocio de Seguros, Vida Security (continuación)

En particular, se deben mantener inversiones de alta liquidez iguales o mayores al 20% de los pasivos del tramo 1 normativo, disponer de instrumentos de fácil liquidación por un monto igual o mayor a la deuda financiera, contar con líneas de crédito y de pactos que nos permitan cubrir el pago de, al menos, un mes de pensiones, disponer de activos en el tramo 1 y de fácil liquidación que sumados sean iguales o mayores a los pasivos del tramo 1, entre otros.

Adicionalmente, se busca analizar la concentración de los capitales asegurados y ahorros en un grupo de clientes, potenciales deterioros reputacionales, crisis sistémicas del sistema financiero y cambios en la normativa.

Información Cuantitativa

En general, todas las inversiones de la Compañía cuentan con alta liquidez, a excepción de las siguientes inversiones mantenidas al cierre de 2016:

Tipo de Instrumento	Monto (MM\$)
Acciones	2.964
Activos Alternativos	35.571
Fondos de Deuda	10.565
Fondos Inmobiliarios	44.058
Fondos de Infraestructura	8.639
Otros Fondos	6.401
Total	108.199

El siguiente cuadro expone el detalle de los vencimientos de las inversiones de Renta Fija (incluye CUI):

Tipo de instrumento	Duration (años)						Total
	1	2	3	4	5	6 y más	
Bonos de Empresas Nacionales	24.164	47.305	24.198	44.021	88.591	1.041.404	1.269.683
Bonos de Reconocimiento	19.660	5.072	6.066	4.791	1.654	1.419	38.663
Tesorería y Banco Central	121	5.847	349	-	1.121	32.011	39.449
Bonos de Empresas Extranjeras	9.148	1.036	14.978	16.474	22.781	64.007	128.424
Inmobiliario Renta Fija	4.290	5.315	13.822	9.801	17.500	247.176	297.905
Total (\$ MM)	57.383	64.575	59.413	75.087	131.647	1.386.018	1.774.124

GRUPO SECURITY S.A. Y FILIALES

Nota a los Estados Financieros Intermedios Consolidados No Auditados

Nota 35 - Políticas de Administración del Riesgo (continuación)

III Riesgos Asociados al Negocio de Seguros, Vida Security (continuación)

En cuanto a los pasivos financieros, la compañía mantiene deudas de corto plazo por \$ 30.552 millones, mientras que a largo plazo no posee compromisos afectos a intereses. A continuación se presenta un cuadro con mayores detalles al cierre de 2016:

Banco o Institución Financiera	Fecha de Otorgamiento	Saldo Insoluto		Tasa de Interés	Corto Plazo Último Vencimiento	Monto (\$ MM)
		Monto (\$ MM)	Moneda			
Banco de Chile (Préstamo)	19-12-2016	0	\$	0,0%	08-01-2018	0
Banco BBH (Sobregiro)	31-12-2016	0	\$	0,0%	01-01-2017	0
Banco BICE (Línea boleta de garantía)	31-12-2016	0	\$	0,0%	01-01-2017	0
Banco BICE (Sobregiro)	31-12-2016	0	\$	0,0%	01-01-2017	0
Banco de Chile (Línea boleta de garantía)	31-12-2016	0	\$	0,0%	01-01-2017	0
Banco de Chile (Línea de crédito)	31-12-2016	0	\$	0,0%	01-01-2017	0
Banco de Chile (Sobregiro)	31-12-2016	362	\$	0,0%	01-01-2017	362
Banco Consorcio (Préstamo)	19-12-2016	10.018	\$	0,4%	08-01-2018	10.018
Banco Corpbanca (Sobregiro)	31-12-2016	0	\$	0,0%	01-01-2017	0
Banco Crédito (Sobregiro)	31-12-2016	121	\$	0,0%	01-01-2017	121
Banco Desarrollo (Sobregiro)	31-12-2016	0	\$	0,0%	01-01-2017	0
Banco Estado (Sobregiro)	31-12-2016	22	\$	0,0%	01-01-2017	22
Banco Pershing (Sobregiro)	31-12-2016	0	\$	0,0%	01-01-2017	0
Banco Santander (Línea de crédito)	31-12-2016	0	\$	0,0%	01-01-2017	0
Banco Santander (Sobregiro)	31-12-2016	18	\$	0,0%	01-01-2017	18
Banco Scotiabank (Préstamo)	27-12-2016	20.011	\$	0,4%	27-12-2017	20.011
Banco Security (Línea boleta de garantía)	31-12-2016	0	\$	1,5%	01-01-2017	0
Banco Security (Sobregiro)	31-12-2016	1	\$	0,0%	01-01-2017	1
Total		30.552				30.552

D) RIESGO DE MERCADO

Información Cualitativa

El riesgo de mercado consiste en la pérdida potencial causada por cambios en los precios de mercado, sean estos de origen accionario, inflacionario, de tasas de interés o cambiario, la cual tiene un impacto en resultados y/o patrimonio. La Política establece los principales tipos de riesgo, sus fuentes y el mapa de indicadores requerido para monitoreo y control de límites, e incluye bajo esta categoría a los riesgos de descalce (plazos y moneda) y el riesgo de reinversión.

Información Cuantitativa

Con el objeto de gestionar estos riesgos, uno de los procesos que realizamos periódicamente es el cálculo del "Value at Risk" (VaR) de la cartera relevante. Para esto, utilizamos la metodología expuesta en la Norma de Carácter General N° 148 de la Superintendencia de Valores y Seguros, y sus modificaciones posteriores, a través de la cual se busca estimar la

GRUPO SECURITY S.A. Y FILIALES

Nota a los Estados Financieros Intermedios Consolidados No Auditados

Nota 35 - Políticas de Administración del Riesgo (continuación)

III Riesgos Asociados al Negocio de Seguros, Vida Security (continuación)

máxima pérdida probable que podrían sufrir las inversiones en el plazo de un mes, con un nivel de confianza al 95%.

En el caso del VaR inmobiliario se identificaron dos fuentes de riesgo: el valor de los bienes raíces en arriendo y los movimientos en el valor cuota de los fondos de inversión que mantienen inversiones inmobiliarias de rentas y desarrollo. Dado que no existen una historia suficiente de precios, se procedió a seleccionar un valor arbitrario, el cual corresponde al 5% utilizado en la Norma de Carácter General N° 148 y sus modificaciones posteriores, para calcular el VaR de los bienes raíces y de fondos de inversión inmobiliarios.

Así, el ejercicio de sensibilidad realizado por la Compañía para cuantificar el impacto de los riesgos de mercado relevantes, es el siguiente a diciembre de 2016:

Tipo de Riesgo	Valor Presente (\$ MM)	Factor de Sensibilidad	VaR (\$ MM)	VaR (% Patrimonio Neto)
Riesgo Accionario	73.707	7,3%	5.414	3,8%
Riesgo Renta Fija	52.073	1,2%	622	0,4%
Riesgo Inmobiliario	195.646	5,0%	9.782	6,8%
Riesgo Monedas	179.511	1,5%	2.716	1,9%
Efecto Diversificación			-3.424	-2,4%
Total	500.937		15.110	10,6%

Respecto a los activos en moneda extranjera, si bien la Política de Vida Security permite mantener un descalce entre activos y pasivos, éste no puede superar el 20% de los activo. Esta posición es monitoreada constantemente en término nominal y a través de un VaR histórico.

Respecto al riesgo de reinversión, la Compañía realiza un monitoreo y control de este riesgo mediante la TSA, la cual a diciembre de 2016 era igual a 2,24%, inferior al máximo de 3% fijado en nuestras políticas.

Finalmente, el riesgo de tasas de interés no afecta de manera directa los resultados de la cartera propia de la Compañía, sino más bien a través de i) el control de deterioro para la valorización de mercado de las inversiones de renta fija (relativo al control del riesgo de crédito); ii) los escenarios de sensibilización utilizados por la TSA y, iii) el proceso de tarificación realizada por el Área Técnica. Donde si vemos un efecto, es en aquellos instrumentos que respaldan las Cuentas Unicas de Inversión (CUIs), ya que en su mayoría ellos se contabilizan a Valor de Mercado.

GRUPO SECURITY S.A. Y FILIALES

Nota a los Estados Financieros Intermedios Consolidados No Auditados

Nota 35 - Políticas de Administración del Riesgo (continuación)

III Riesgos Asociados al Negocio de Seguros, Vida Security (continuación)

UTILIZACION DE PRODUCTOS DERIVADOS

Con el objeto de disminuir los riesgos que puedan afectar al Patrimonio de Vida Security, nuestra política permite realizar operaciones de derivados de cobertura cuando exista descalce entre activos y pasivos. Respecto a las operaciones con fines de inversión, la Política autoriza su realización bajo ciertos límites y controles, señalando que en total -las operaciones medidas en términos netos- no podrán ser superiores al menor valor entre el 20% del Patrimonio Neto (medido en base al valor del activo objeto) y el 1% de las reservas técnicas más el patrimonio en riesgo (medido en base al valor contable de las operaciones).

Respecto al límite para estas operaciones, el total en derivados de cobertura e inversión no podrá superar el 2% de las Reservas Técnicas más el Patrimonio de Riesgo. En este ámbito la situación al cierre de 2016 era la expuesta en el siguiente cuadro:

Límite	Derivados (\$ MM)	2% R. Técnicas + P. Riesgo	Holgura (\$ MM)
2% RT + PR	(12.632)	41.658	54.290

En tanto, en nuestra Política se encuentra la lista de entidades autorizadas para operar como contraparte, la que para modificarse deberá contar con la aprobación del Comité de Riesgos Financieros. Adicionalmente, se establece que no se podrán realizar operaciones de derivados -de cobertura e inversión- con una misma contraparte (distinta de las Cámaras de Compensación), por más del 4% de las Reservas Técnicas y el Patrimonio de Riesgo (medido en función del valor del activo objeto). Cabe destacar que a diciembre de 2016, la mayor contraparte era BCI, con cerca de un 2,3% de las Reservas Técnicas más el Patrimonio de Riesgo.

Por su parte, la Compañía mantiene los siguientes instrumentos en garantía con contrapartes de operaciones de derivados:

Contraparte	Instrumento	Nominal	Monto Garantía USD
Banco Santander	BTU0300339	280.000	13.576.333
Banco BCI	BTU0300339	335.000	16.243.112
JP Morgan	CENC USP2205JAH34	8.500.000	8.849.470
Banco Corpbanca	BTU0300339	170.000	8.242.773
Banco BBVA	BTU0300339	50.000	2.424.345
Deutsche London	Gerdau, Cenco y Bco. Int del Perú	6.000.000	6.369.819
Banco de Chile	BTP0600122 y BTU0300339	1.000.080.000	5.559.679
Total			61.265.531

GRUPO SECURITY S.A. Y FILIALES

Nota a los Estados Financieros Intermedios Consolidados No Auditados

Nota 35 - Políticas de Administración del Riesgo (continuación)

III Riesgos Asociados al Negocio de Seguros, Vida Security (continuación)

Finalmente, cualquier operación en derivados que afecte negativamente el Patrimonio en un 5% o más deberá ser reportada al Comité de Inversiones y Riesgos Financieros.

E) RIESGOS DE SEGUROS

1. Gestión de Riesgos de Seguros

a) Reaseguro

Se trata de gestionar el riesgo de seguro relacionado con las desviaciones, por mortalidad o morbilidad, en los resultados esperados, propias de la actividad aseguradora y ello a través de la adecuada cesión de parte de estos riesgos a reaseguradores. Además se considera el riesgo de la adecuada elección y administración de los reaseguros incluyendo el riesgo de crédito y el de medir inadecuadamente las cesiones de la Compañía a dichos reaseguradores.

Lo anterior se lleva a cabo siguiendo las Políticas de reaseguro que han sido definidas por la Compañía, las que han sido aprobadas por el directorio. Estas se encuentran actualizadas, según la evolución de los negocios, el volumen de la cartera aseguradas y el tipo de riesgos asumidos.

La gestión de los riesgos de seguros, relacionados con la mitigación de los riesgos de mortalidad y morbilidad que se intenta lograr a través del reaseguro, considera los siguientes aspectos:

- Se ha hecho una definición las carteras o líneas de negocios que serán consideradas en un determinado reaseguro, las coberturas que serán incluidas en dicho reaseguro, los límites de retención que la Compañía ha definido para establecer los riesgos por los que correrá a cuenta propia (retenidos).
- Se ha realizado una definición de los responsables que dentro de la Compañía deben implementar y controlar los acuerdos establecidos con los reaseguradores respecto de los límites y riesgos que se están incorporando a la cartera de asegurados, de modo de asegurar que la política de reaseguro y las consecuencias benéficas de su aplicación, operen sin excepción para todas las nuevas pólizas. Estos responsables son:
 - Los suscriptores de las distintas líneas de negocio, los que además deben seguir las Políticas de tarificación y suscripción de la Compañía.
 - Los evaluadores de riesgo médico y financiero de los asegurados, los que también deben sujetarse a las Políticas de tarificación y suscripción de la Compañía.

GRUPO SECURITY S.A. Y FILIALES

Nota a los Estados Financieros Intermedios Consolidados No Auditados

Nota 35 - Políticas de Administración del Riesgo (continuación)

III Riesgos Asociados al Negocio de Seguros, Vida Security (continuación)

Por otro lado, en lo que tiene que ver con la adecuada elección de los reaseguros, incluyendo el riesgo de crédito, en la Política de reaseguro se establece:

- El conjunto de condiciones que todo reasegurador debe cumplir.
- El conjunto de contenidos y exigencias que debe incluir toda formalización de la transferencia de riesgos a un reasegurador a través de contratos de reaseguro y notas de cobertura.

Respecto de la administración de los reaseguros, la Política de reaseguro exige que sea establecido:

- El método y el responsable del resguardo y acceso a los contratos de reaseguro.
- El responsable de definir el conjunto de normas, procesos y procedimientos para la administración y control de las cesiones de reaseguro. El responsable es la Gerencia de División Técnica para lo cual ésta:
 - Se ha dotado de los medios humanos y materiales necesarios, para que este rol sea asumido .
 - Ha producido manuales de procedimiento y control adecuados, cuya aplicación está sujeta a auditorías permanentes.
 - Tiene la facultad de solicitar a otras áreas de la Compañía, que estén directa o indirectamente relacionados con el proceso de cálculo o de generación de información para el cálculo de reaseguros, para que modifique, refuerce o establezca controles o procesos para asegurar la inexistencia de errores o des coordinaciones.

El Riesgo de Crédito en el Reaseguro está controlado siguiendo las especificaciones que se encuentran descritas en la Política de reaseguro, las que incluyen los requisitos que debe cumplir un reasegurador para operar con la Compañía.

La exposición de la Compañía al reaseguro viene dado por el saldo de siniestros por cobrar a reaseguradores, el que se detalla en el cuadro a continuación por línea de negocio. La Nota N° 17.3 a los estados financieros de la Filial Vida Security proporciona información adicional al abrir los saldos según mes de vencimiento.

GRUPO SECURITY S.A. Y FILIALES

Nota a los Estados Financieros Intermedios Consolidados No Auditados

Nota 35 - Políticas de Administración del Riesgo (continuación)

III Riesgos Asociados al Negocio de Seguros, Vida Security (continuación)

LINEA DE NEGOCIO	CORREDORES REASEGUROS				REASEGURADORES								TOTAL	
	AON CHILE		UY CARPENTER		GE FRANKON A	GENERAL REINSURANCE AG	R RUCKYERS ICHERUNG	MAPFRE RE	XL RE LATIN	MUNCHE R	PARTNER RE	SCOR RE		CONVERIUM
	HANNOVER RUCKYERSICHERUNG AG	SAGICOR	AXA											
Clasificación 1	AA-	A-	AA-	A-	AA-	AA-	A-	A	A-	A-	A-	A-	A-	
Clasificación 2	A+	BB+	AA-	A+	AA+	AA-	A+	A	A+	AA	A+	A+	A+	
Vida Individual	0	0	0	0	0	0	0	0	0	0	0	16.876	39.578	56.454
Flexibles (CIU)	0	0	0	0	9.946	0	29.822	0	13.174	0	47.751	29.209	129.902	
Salud Individual	0	0	0	0	47.880	0	302.803	0	0	0	139.719	0	490.402	
Acc. Personales Individuales	0	0	0	0	7.885	0	7.885	0	10.513	0	0	0	26.282	
Vida Colectivos	3.151	0	0	148	43.784	0	145.108	0	64.991	2.602	536	85	265.404	
Salud Colectivos	0	0	0	0	66.716	0	226.905	0	0	0	136.143	0	429.764	
Acc. Personales Colectivos	0	0	0	0	0	0	0	0	0	0	0	0	0	
Desgravamen Colectivos	6.745	0	54	0	4.731	54	157.012	0	7.069	458	1.112	0	177.235	
Seguro de Invalidez y Sobrevivir	0	0	0	0	0	71.854	0	0	0	0	10.327.352	0	10.399.206	
Seguro con Ahorro Previsiona	0	0	0	0	0	0	0	0	0	0	44.030	0	44.030	
	14.896	0	54	148	180.941	71.908	869.534	0	95.747	3.060	10.713.519	68.872	12.018.679	

La participación del reaseguro en las distintas reservas técnicas se presenta en la Nota N°19 a los estados financieros de la Filial Vida Security.

b) Cobranza

El objetivo de la recaudación y cobranza es gestionar la administración de la cartera por cobrar, garantizando el correcto ingreso de las primas recaudadas, manteniendo los niveles de incobrabilidad controlados en un nivel menor o igual al 5%.

La cobranza de primas en la Compañía está centralizada en un área especializada en dicha función dependiente de la Gerencia de Operaciones. La subgerencia de Cobranza & Recaudación es la encargada de velar que las políticas de cobro, recaudación, control de mora se sigan y se materialicen en recaudación, manteniendo los niveles de recaudación controlados.

El modelo es intensivo en uso de recursos dependiendo del producto a gestionar. El SIS y las Rentas Vitalicias, tienen su modelo preestablecido y hay una constante comunicación entre las distintas partes y las AFP. La efectividad de esta vía es del 100% entre lo cobrado y lo recaudado.

En Vida Individual, la política es fomentar los pagos automáticos, ya sea a través de cargo en cuenta corriente (PAC) o cargo en tarjeta de crédito (PAT). En caso de ser rechazados los cobros por parte de estas instituciones (banco o Transbank) los agentes de venta son un canal efectivo de cobro.

Por último en productos colectivos, la gestión de cobranza se realiza a través de varias instancias, destacando la comunicación directa con los deudores vía telefónica o a través de e-mail. En este producto el problema no es la efectividad recaudación/cobro la cual es bastante alta (99%) , los mayores temas se producen en los desfases entre los meses de cobertura y los cobros de dichos meses. Para trabajar estos desfases, la compañía ha implementado distintas políticas con sus clientes, siendo una de las más efectivas la del bloqueo de beneficios.

GRUPO SECURITY S.A. Y FILIALES

Nota a los Estados Financieros Intermedios Consolidados No Auditados

Nota 35 - Políticas de Administración del Riesgo (continuación)**III Riesgos Asociados al Negocio de Seguros, Vida Security (continuación)****c) Distribución**

La determinación del canal de distribución principal para cada línea de negocios se relaciona con factores tales como la modalidad y preferencias de compra del cliente, la especialización requerida, la eficiencia del canal para la Compañía, las características del producto y la importancia relativa en el Plan de Negocios de la Compañía, entre otros.

De esta forma, para los productos denominados Masivos, asociados a bancos o empresas de retail, se utilizan los canales de distribución propios del sponsor.

En el caso de los Créditos de Consumo, que se ofrecen exclusivamente a la cartera de Rentas Vitalicias, se utilizan canales propios como son las ejecutivas telefónicas y de las sucursales; canales no exclusivos ya que la estandarización del producto no requiere un canal especializado.

Los seguros Colectivos de Vida y Salud se comercializan a través de Corredores de Seguros especializados en este tipo de productos. La atención del canal es realizada por Ejecutivos de Cuenta, lo que garantiza un servicio de alta calidad.

En el caso de los Seguros Individuales, si bien ellos se comercializan tanto por canales externos como por canales propios, la Compañía privilegia la venta a través de su Fuerza de Ventas propia, que entrega una asesoría experta a los asegurados, detectando correctamente sus necesidades para ofrecerles el producto que se adapte a su situación particular. A lo anterior se suma la venta telefónica desde el año 2013, para sus productos de Accidentes Personales, de suscripción garantizada y muy baja complejidad.

Por último, la estrategia de comercialización de Rentas Vitalicias Previsionales considera el uso exclusivo del canal de Asesores Previsionales. La atención del canal es realizada por Asistentes Comerciales de Rentas Vitalicias, lo que garantiza un servicio de calidad tanto al canal como al cliente.

d) Mercado Objetivo

El mercado objetivo de Vida Security puede definirse por línea de negocio como sigue:

Seguros Individuales: Hombres y mujeres de los GSE B, C1, C2, C3 con interés asegurable ya sea el de proteger la calidad de vida familiar ante imponderables, el patrimonio ante eventos de salud, los ingresos, calidad de vida pasiva o el logro de un objetivo de ahorro para los proyectos de vida. Este grupo objetivo posee más de 25 y menos de 60 años, un trabajo estable y generalmente es casado o tiene familia que depende de él.

GRUPO SECURITY S.A. Y FILIALES

Nota a los Estados Financieros Intermedios Consolidados No Auditados

Nota 35 - Políticas de Administración del Riesgo (continuación)

III Riesgos Asociados al Negocio de Seguros, Vida Security (continuación)

Seguros Colectivos: Empresas e industrias de todo el país, de 50 trabajadores o más, interesados en proteger a sus trabajadores, generar nuevos beneficios para ellos y cuidar su productividad.

RRVV: Con su línea de Rentas Vitalicias Previsionales, el mercado objetivo de Vida Security, está formado por hombres y mujeres en edad de jubilación de GSE medio y medio-bajo, ubicados principalmente en las principales regiones con mayor fuerza de trabajo: Santiago, Antofagasta, Valparaíso/Viña del Mar, Rancagua, Talca, Concepción, Temuco y Puerto Montt.

2. Gestión de Riesgos Financieros en los Contratos de Seguros

A continuación se revela la gestión de los Riesgos Financieros asociados a los Contratos de Seguro. Los riesgos propios de seguros en los Contratos de Seguros se exponen más adelante.

a) Riesgo de Crédito en los Contratos de Seguro

El Riesgo de Crédito asociado a los Contratos de Seguro está dado por el riesgo de crédito de reaseguro el que ya ha sido analizado en la sección 1 a) de este numeral II.

b) Riesgo de Liquidez en los Contratos de Seguro

Las necesidades de liquidez asociadas a los Contratos de Seguro están dadas básicamente por los flujos de los pasivos de Rentas Vitalicias, Rentas Privadas y Deudas por Reaseguro. Los flujos de pasivos se reportan en la Nota N° 25.3 a los estados financieros de la Filial Vida Security. La deuda con reaseguradores se encuentra en la Nota N° 26.2 a los estados financieros de la Filial Vida Security y es de corto plazo.

Deuda por Reaseguro a Dic-16 (M\$)			
Reasegurador	Clasificación 1	Clasificación 2	Total General
GEN RE	AA+	AA+	711.135
HANNOVER	AA-	A+	884.561
MAPFRE RE	A+	A+	1.533.559
MUNCHENER RE	A+	AA	353.894
SAGICOR	A-	BB+	86.503
SCOR RE	A+	A+	31.712.030
SWISS RE	AA-	AA-	792.684
			36.074.366

GRUPO SECURITY S.A. Y FILIALES

Nota a los Estados Financieros Intermedios Consolidados No Auditados

Nota 35 - Políticas de Administración del Riesgo (continuación)

III Riesgos Asociados al Negocio de Seguros, Vida Security (continuación)

Adicionalmente debe considerarse la eventualidad de rescates masivos de las cuentas de seguros con ahorro (CUI), la concentración de montos significativos de ahorros en clientes individuales sobre todo en lo que respecta a pólizas con garantías en las tasas de rentabilidad de los ahorros, que pudieran rescatar inesperadamente y la posibilidad de siniestros catastróficos o relevantes en contratos colectivos. En este último caso la Compañía se ha dotado de contratos de reaseguro que minimizan este riesgo para la cartera completa los que incorporan cláusulas de pronto pago de siniestros relevantes o acumulación importante de siniestros de menor cuantía que afectan mayoritariamente la retención de la Compañía. También, la Compañía monitorea periódicamente indicadores de concentración sobre los capitales asegurados más altos en pólizas de seguros individuales y colectivos. Respecto de los eventos relacionados con la necesidad de pago de rescates masivos, la Política de Liquidez de la Compañía establece un monitoreo sobre los mayores valores póliza en cuentas CUI. Para esta última situación, la política de inversiones de los activos que respalda reservas CUI garantizadas y no garantizadas considera el mantener un adecuado nivel de liquidez de modo de afrontar situaciones relacionadas con volúmenes importantes de rescates.

El detalle de la cartera de inversiones que respalda reservas CUI garantizadas y no garantizadas se reporta en la Nota N° 11 a los estados financieros de la Filial Vida Security.

c) Riesgo de Mercado en los Contratos de Seguro

El riesgo de mercado en los contratos de seguro está principalmente dado por el riesgo de tasa y de reinversión asociado a los flujos de rentas vitalicias. En este sentido la Compañía considera que el Test de Suficiencia de Activos (TSA) es una medida adecuada para el control del riesgo de reinversión.

El riesgo de mercado también está presente en las inversiones CUI en la medida que Vida Security no calce con adecuada precisión sus inversiones con la de los clientes, o bien, la garantía otorgada tenga un impacto adverso para la Compañía en ciertas situaciones de mercado. En este sentido, efectuamos un control diario de calce por fondo, considerando el hecho de que nuestra Política de Inversiones permite un descalce solo en un conjunto muy reducido de activos.

Por el lado de los riesgos financieros asociados a las inversiones que respaldan las reservas de las distintas líneas de negocios, éstos fueron explicados en el Título I anterior. Es relevante aclarar que los riesgos de crédito y de mercado correspondientes a las carteras de inversiones que se llevan a costo amortizado -por respaldar rentas vitalicias-, se gestionan a través de la Política de Deterioro. En tanto, la mayor parte de las inversiones que respaldan las reservas de CUI se llevan a valor de mercado y su riesgo de crédito también se gestiona a través de la Política de Deterioro

GRUPO SECURITY S.A. Y FILIALES

Nota a los Estados Financieros Intermedios Consolidados No Auditados

Nota 35 - Políticas de Administración del Riesgo (continuación)

III Riesgos Asociados al Negocio de Seguros, Vida Security (continuación)

En tanto, no existe riesgo de moneda asociado a los contratos de seguro dado que la Compañía los otorga sólo en el mercado nacional y denominados en UF. Para los ahorros denominados en moneda extranjera, básicamente USD, la política no permite descalce en esta materia. Finalmente y según se mencionó anteriormente, el riesgo de moneda asociado a las inversiones no CUI mantenidas en moneda extranjera es mitigado a través de contratos swap y seguros de cambio tradicionales, permitiendo la política un descalce máximo de 20% de los activos

3. Concentración de Seguros

La prima directa de la Compañía ascendió en el año 2016 a M\$348.516.504. El 96% de ese total se comercializó en la zona central del país, principalmente Área Metropolitana. Debe mencionarse que dentro de ese total, el seguro de Invalidez y Sobrevivencia y las Rentas Vitalicias se asignan a esta zona. Si excluimos estos productos, el total comercializado en esta zona sería el 48% de la prima directa total.

Los seguros previsionales, SIS y Rentas Vitalicias tienen el 47% de la prima directa total de la Compañía, con un 0,7% y un 46,6% respectivamente.

Lo siguen los productos individuales, incluyendo flexibles, CUI y APV, que representan el 33% del total.

En tanto, los productos colectivos (Vida + Salud + Desgravamen) tienen una importancia sobre la prima directa del 17%.

El siguiente cuadro muestra la distribución de la Prima Directa por zona geográfica y tipo de seguro:

Prima Directa año 2016 por Zona Geográfica (M\$)					
Ramo	Centro	Centro norte	Norte	Sur	Total General
Colectivo	56.009.319	346.807	404.608	1.040.421	57.801.155
SIS	2.407.505				2.407.505
Individuales	100.483.841	2.873.986	3.256.263	7.206.792	113.820.881
Previsionales	162.544.305				162.544.305
Masivos	11.942.658				11.942.658
total	333.387.628	3.220.793	3.660.871	8.247.213	348.516.504

La zona geográfica no es un factor de análisis relevante para la Compañía dada la alta concentración en la zona central. Por la misma razón Vida Security no analiza la siniestralidad por este factor. Tampoco son relevantes para la Compañía el sector industrial ni la moneda.

GRUPO SECURITY S.A. Y FILIALES

Nota a los Estados Financieros Intermedios Consolidados No Auditados

Nota 35 - Políticas de Administración del Riesgo (continuación)

III Riesgos Asociados al Negocio de Seguros, Vida Security (continuación)

El siguiente cuadro muestra la distribución de la Prima Directa por Canal de Distribución y tipo de seguro, donde se puede apreciar la relevancia del canal de Agentes de Venta en seguros individuales y de Corredores en seguros colectivos. El canal Corredores en Rentas Vitalicias corresponde a los Asesores Previsionales y el SIS no se comercializa ya que se gana por licitación, pero se incluye en el cuadro como Otros para que totalice la Prima Directa total.

Prima Directa año 2016 por Canal de Distribución (M\$)					
Ramo	Agentes	Corredores	Alianzas	Otros	Total General
Colectivo	4.624.092	52.021.040	1.156.023		57.801.155
SIS				2.407.505	2.407.505
Individuales	105.508.742	8.312.139			113.820.881
Previsionales	33.387.879	129.156.426			162.544.305
Masivos		11.942.658			11.942.658
total	143.520.714	201.432.262	1.156.023	2.407.505	348.516.504

4. Análisis de Sensibilidad.

El análisis de sensibilidad que a continuación se presenta tiene como objetivo el mostrar la forma en que el resultado y el patrimonio del año 2016 habrían sido afectados ante desviaciones razonables de algunas variables de riesgo.

a) Métodos e hipótesis utilizados en la elaboración del análisis de sensibilidad:

Respecto de la metodología, se consideró pertinente recurrir a la experiencia internacional y ello, considerando la falta de antecedentes históricos suficientes para este cálculo. Así, se consideraron en particular las recomendaciones hechas por el Canadian Institute of Actuaries. Los métodos e hipótesis utilizados fueron tanto cualitativos como cuantitativos, según lo ameritara la variable abordada.

Se realizó un análisis de corto plazo, donde se determinó el efecto que tendría en el resultado del ejercicio de la Compañía, una variación porcentual de las variables de riesgo de seguros.

Del mismo modo, se llevó a cabo un análisis de largo plazo, donde se revisó el correspondiente impacto en las reservas. En este caso, puesto que la reserva de la Compañía es una combinación de reserva normativa establecida por la Superintendencia de Valores y Seguros, y los correspondientes test de adecuación de pasivos (TAP), resulta que en algunas líneas existe un claro superávit de reservas normativas dado el TAP, como hay deficiencia de éstas en otras líneas. Los análisis al respecto se hicieron considerando este hecho, de modo que el efecto será

GRUPO SECURITY S.A. Y FILIALES

Nota a los Estados Financieros Intermedios Consolidados No Auditados

Nota 35 - Políticas de Administración del Riesgo (continuación)

III Riesgos Asociados al Negocio de Seguros, Vida Security (continuación)

nulo cuando la variable sensibilizada aún produce superávit de reserva en el correspondiente TAP respecto de las reservas normativas.

Finalmente, es necesario recalcar que los impactos que se exponen para cada una de las variables de riesgo no son aditivos ni están linealmente correlacionados y, por lo tanto, deben ser analizados por separado y no pueden ser, a priori, agregadas.

b) Cambios efectuados, desde el período anterior, en los métodos e hipótesis utilizados y razones de tales cambios:

Debido a la falta de antecedentes históricos suficientes a nivel de la industria aseguradora nacional, se mantuvo la metodología en base a las recomendaciones del Canadian Institute of Actuaries. Por lo anterior, no existen cambios en los métodos ni en las hipótesis utilizadas para este análisis.

c) Factores de riesgo relevantes para la Compañía:

i. Mortalidad

Para esta variable se evaluó el impacto que podría haber tenido una desviación del número de fallecidos sobre el resultado del año 2016 de la Compañía. Para ello, en base a las recomendaciones hechas por el Canadian Institute of Actuaries, se consideró un incremento de la mortalidad observada durante el año de un 2%. Los efectos considerados se detallan en el cuadro siguiente:

(cifras en M\$)	Real a Dic. 2016	Efecto (%)	Real a Dic. 2015	Efecto (%)
Siniestros Muerte	99.417.602,10	-1,14%	20.739.910,57	-0,65%
Ajuste Reservas	- 14.636.303,68	1,42%	- 2.004.917,32	1,22%
Pago Pensiones	126.230.427,56	6,31%	120.594.132,50	4,75%
TOTAL	211.011.725,98	6,58%	139.329.125,75	5,32%

GRUPO SECURITY S.A. Y FILIALES

Nota a los Estados Financieros Intermedios Consolidados No Auditados

Nota 35 - Políticas de Administración del Riesgo (continuación)

III Riesgos Asociados al Negocio de Seguros, Vida Security (continuación)

El efecto está medido en este caso como un % del resultado total del año 2016, el cual es detallado por línea de negocio en el cuadro siguiente:

(cifras en M\$)	Efecto (%) 2016	Efecto (%) 2015
RRVV	7,72%	5,96%
VI	-0,18%	-0,24%
Colectivos	-0,28%	-0,31%
Desgravamen	-0,04%	-0,02%
SIS	-0,64%	-0,08%
Masivos	0,00%	0,00%
Resultado de Seguros	6,58%	5,32%

ii. Morbilidad

Para esta variable, se revisó la repercusión que hubiera tenido una variación razonable de ésta sobre el resultado de la Compañía del año 2016. En base a lo propuesto por el Canadian Institute of Actuaries, se consideró un 5% de desviación de la morbilidad observada durante el período. Los efectos considerados se detallan en el cuadro siguiente:

(cifras en M\$)	Real a Dic. 2016	Efecto (%)	Real a Dic. 2015	Efecto (%)
Siniestros No Muerte	142.701.985	-11,32%	48.749.834	-8,69%

Como antes, el efecto está medido como un % del resultado total del año 2016, el cual es detallado por línea de negocio en el cuadro siguiente:

(cifras en M\$)	Efecto (%) 2016	Efecto (%) 2015
RRVV	0,00%	0,00%
VI	-0,79%	-0,71%
Colectivos	-8,77%	-6,86%
Desgravamen	-0,01%	0,00%
SIS	-3,39%	-1,10%
Masivos	1,64%	-0,02%
Resultado de Seguros	-11,32%	-8,69%

GRUPO SECURITY S.A. Y FILIALES

Nota a los Estados Financieros Intermedios Consolidados No Auditados

Nota 35 - Políticas de Administración del Riesgo (continuación)**III Riesgos Asociados al Negocio de Seguros, Vida Security (continuación)****iii. Longevidad**

Para esta variable se calculó el impacto que podría haber tenido una desviación razonable sobre el resultado del año 2016, acudiendo nuevamente a las recomendaciones hechas por el Canadian Institute of Actuaries. Para ello, se consideró un incremento de la longevidad observada al cierre del ejercicio, de un 2% para cada línea de negocio.

Con ello, y dado que para mortalidad se usó la misma desviación porcentual y presenta un efecto igual y de signo contrario al de longevidad, resulta que un incremento en la longevidad del 2% produciría un efecto en resultado de -6.58%.

iv. Tasas de interés

Para la cartera de productos de la Compañía esta variable no es relevante a la hora de analizar riesgos con impacto en resultados. Esto porque los productos con garantías en las tasas de interés de largo plazo tienen asociadas inversiones que están valoradas a precio de compra y para los productos de corto plazo o no hay garantía o la reserva involucrada es muy pequeña relativa al total que mantiene la Compañía.

v. Tipo de cambio

Dado que la cartera de seguros de la Compañía presenta mayoritariamente pólizas en moneda local indexada a la inflación, esta variable no es considerada como un riesgo relevante para el resultado del negocio.

vi. Inflación

Al igual que en el punto anterior, dado que la cartera de seguros de la Compañía ha sido comercializada mayoritariamente en moneda local indexada a la inflación, no se reconoce como un riesgo relevante a analizar para el resultado del negocio.

vii. Tasa de desempleo

Este riesgo tiene impacto relevante esencialmente en la cobertura del SIS. Considerando que no se cuenta con experiencia suficiente para generar un factor de correlación entre la tasa de desempleo y el resultado del negocio del SIS, la evaluación se basó en los siguientes supuestos:

- Ante una mayor tasa de desempleo, en el corto plazo, el número de afiliados cubiertos por el seguro se mantiene, disminuyendo el número de afiliados cotizantes, por lo que la prima recaudada se ve afectada negativamente.

GRUPO SECURITY S.A. Y FILIALES

Nota a los Estados Financieros Intermedios Consolidados No Auditados

Nota 35 - Políticas de Administración del Riesgo (continuación)

III Riesgos Asociados al Negocio de Seguros, Vida Security (continuación)

- Se estima que el porcentaje de caída del empleo representa de buena manera la cuantía de desviación de prima que debiese considerarse.
- Se considera que el número de siniestros no se ve afectado ante desviaciones en el desempleo, esencialmente porque no existen restricciones laborales de tipo legal para quien se invalida. Esto es, ante aumentos de la tasa de desempleo no debiesen existir aumentos significativos de personas que se acojan a una condición de invalidez dado este hecho.
- La tasa histórica de desempleo desde el año 2010 bordea el 6,7% y para el periodo 2010-2016 presenta como variación máxima (respecto al promedio anual) un 6,3% de crecimiento en el año 2014. La variación promedio observada durante el 2016 ha sido, según cifras del INE, de un 4,2% de crecimiento.

De este modo, la variación máxima de la historia más reciente en la tasa de desempleo respecto del correspondiente al año 2016 es aproximadamente de un 2,2%, que se traduce en un impacto de un 2,2% sobre la prima:

(cifras en M\$)	Real a Dic. 2016	Efecto
Prima retenida	48.493.434	-2,84%

De nuevo, el efecto está medido como un % del resultado total del año 2016.

viii. Colocaciones de crédito

Riesgo no relevante para la Compañía

ix. Coberturas emanadas de contratos de seguros

La Compañía no presenta contratos de seguros con coberturas extraordinarias que carezcan de una cobertura de reaseguro que limite fuertemente este riesgo, de modo que no resulta ser un riesgo relevante de analizarse.

x. Gastos

Para evaluar el impacto que podría haber tenido una desviación de esta variable sobre el resultado del año 2016, a partir de las recomendaciones hechas por el Canadian Institute of Actuaries, se ha considerado un incremento del costo directo de administración de un 5% respecto al observado al cierre del ejercicio por línea de negocio. Los efectos considerados se detallan en el cuadro siguiente:

(cifras en M\$)	Real a Dic. 2016	Efecto	Real a Dic. 2015	Efecto
Costo Directo	25.238.449	-4,50%	26.108.353	-4,60%

GRUPO SECURITY S.A. Y FILIALES

Nota a los Estados Financieros Intermedios Consolidados No Auditados

Nota 35 - Políticas de Administración del Riesgo (continuación)**III Riesgos Asociados al Negocio de Seguros, Vida Security (continuación)**

Tal como para los casos anteriores, el efecto está medido como un % del resultado total del año 2016, el cual es detallado por línea de negocio en el cuadro siguiente:

(cifras en M\$)	Efecto (%) 2016	Efecto (%) 2015
RRVV	-1,46%	-1,43%
VI	-2,26%	-1,70%
Colectivos	-0,51%	-1,24%
Desgravamen	-0,15%	-0,11%
SIS	-0,10%	-0,09%
Masivos	-0,03%	-0,02%
Resultado de Seguros	-4,50%	-4,60%

xi. Variación en el siniestro medio

Este riesgo sólo tendría impacto relevante sobre negocios donde el monto del siniestro es, a priori, desconocido, los que se concentran principalmente en las coberturas de salud. Los montos de siniestros de la cartera de seguros de salud de la Compañía, se encuentran acotados por los topes de cobertura y contratos de reaseguro vigentes, que hacen que esta variable no sea relevante para el análisis de sensibilidad.

xii. Ocurrencia de eventos catastróficos

Se cuenta con un contrato de reaseguro de catástrofes vigente, el cual hace que el riesgo al que la Compañía está expuesta, por este aspecto, no sea materia relevante para análisis de sensibilidad.

d) Impacto de largo plazo en reservas al cierre de año 2016 de factores de riesgo relevantes para la Compañía:**i. Longevidad**

Para evaluar el impacto que podría haber tenido una desviación de esta variable sobre las reservas de largo plazo a Diciembre de 2016 se analizó el efecto en el test de adecuación de pasivos (TAP) de un decrecimiento de un 2% de los qx de las tablas de mortalidad observadas en la cartera de la Compañía y ello tanto para Rentas Vitalicias (RRVV) como para Vida Individual VI, en lo que a productos con reserva matemática se refiere. Puesto que los efectos de longevidad afectan negativamente a la cartera de RRVV y positivamente a la de VI, se consideró el impacto conjunto, observándose que el neto, entre la mayor holgura del TAP para VI es anulada por la disminución de la presentada originalmente en RRVV, lo que se traduce en un efecto no relevante respecto del patrimonio de la compañía.

GRUPO SECURITY S.A. Y FILIALES

Nota a los Estados Financieros Intermedios Consolidados No Auditados

Nota 35 - Políticas de Administración del Riesgo (continuación)**III Riesgos Asociados al Negocio de Seguros, Vida Security (continuación)****ii. Mortalidad**

Como para longevidad, se consideró un crecimiento de un 2% de los qx de las tablas de mortalidad observadas en la cartera de la compañía y ello tanto para RRVV como para VI (reserva matemática). Lo anterior generaría una mayor holgura para el caso de RRVV y una menor para VI. De este modo, el efecto sería nulo, pues se incrementaría aún más la holgura.

iii. Gastos

Finalmente, en términos del gasto considerado en los análisis involucrados en el TAP, se consideró un incremento del 5% de éste para evaluar el efecto correspondiente. Tanto para RRVV como para VI, el efecto corresponde a una disminución de la holgura, con respecto a las reservas normativas, de modo que el efecto es nulo.

F) CONTROL INTERNO

La Compañía aplica un procedimiento de control y monitoreo de los riesgos consistentes en la mantención de los mapas de procesos y matrices de riesgos, la identificación de las debilidades de control, el establecimiento de planes de acción para mitigarlos y el seguimiento mensual de los avances.

Dentro del mismo proceso de control se agregan las observaciones detectadas por los Auditores Externos en la auditoría de los ciclos operacionales señalados en la Circular N° 1.441 de la Superintendencia de Valores y Seguros (producción, suscripción de riesgos, valoración de reservas, reaseguros, siniestros, comisiones y cobranza, sistemas e inversiones) y sus modificaciones posteriores. Por otra parte, las observaciones de auditoría levantadas por Auditoría Interna y la Superintendencia de Valores y Seguros también son incorporadas al proceso de control señalado.

La Compañía durante el ejercicio 2016 cumplió estrictamente con el procedimiento mensual de control de los riesgos descrito anteriormente. Respecto de los planes de acción que presentan atrasos respecto a los plazos comprometidos, estos son revisados, de manera de solicitar antecedentes que sustenten su demora y así poder ajustar los planes de acción a nuevos plazos comprometidos. Ninguno de los riesgos levantados amenazan a nivel residual el patrimonio o solvencia de la compañía.

Durante el año 2015 se adoptó una reconocida metodología BPM (Business Process Management) para el levantamiento y mejora de los procesos y se agregó una vista por línea de negocio, adicional a la vista existente de carácter operacional o por procesos. También se continúa avanzando en la construcción de una base de eventos de pérdidas e incidencias por

GRUPO SECURITY S.A. Y FILIALES

Nota a los Estados Financieros Intermedios Consolidados No Auditados

Nota 35 - Políticas de Administración del Riesgo (continuación)**III Riesgos Asociados al Negocio de Seguros, Vida Security (continuación)**

riesgo operacional y en la mejora del procedimiento existente para la detección y prevención de fraudes, los que se dan con cierta frecuencia en el seguro de salud.

Nota 36 - Patrimonio**a) Capital emitido, suscrito y pagado**

El capital suscrito y pagado al 31 de marzo de 2017 y 31 de diciembre de 2016 es M\$ 302.406.331, representado por 3.258.363.592 acciones sin valor nominal, en ambos periodos.

Serie	Número de acciones suscritas	Número de acciones pagadas	Número de acciones con derecho a voto	Capital suscrito y pagado M\$
Única	3.258.363.592	3.258.363.592	3.258.363.592	302.406.331

Aumento de capital

Con fecha 8 de abril de 2013, en Junta Extraordinaria de Accionistas de la Sociedad Grupo Security se acordó, entre otras materias, aumentar el capital de la Sociedad de la suma de \$ 227.481.180.501 dividido en 2.882.258.605 acciones, a la cantidad de \$ 327.481.180.501 dividido en un total de 3.382.258.605 acciones nominativas, ordinarias de una serie única y sin valor nominal, mediante la emisión de 500 millones de nuevas acciones de pago, también nominativas ordinarias, de la misma serie existente y sin valor nominal, las que deberán quedar emitidas, suscritas y pagadas dentro del plazo de tres años contados desde la fecha de la Junta.

En la Junta ya citada, se acordó asimismo, delegar en el Directorio de la Sociedad, conforme al Artículo 23 del Reglamento de la Ley de Sociedades Anónimas, la facultad para fijar el precio final de colocación de las acciones que se emitan con cargo al aumento de capital y facultar al Directorio para que adopte los acuerdos que correspondan destinados a, entre otras cosas, emitir en una o varias oportunidades o etapas y en la o las fechas que el propio Directorio determine, los 500 millones de nuevas acciones de pago con cargo al aumento de capital antes referido.

Acto seguido y en sesión de Directorio de la Sociedad celebrada con igual fecha se acordó, por la unanimidad de los directores asistentes, entre otras materias, emitir 377.741.395 nuevas acciones de pago, todas ellas nominativas, ordinarias, de una serie única y sin valor nominal, con cargo al aumento del capital social acordado en la Junta Extraordinaria de Accionistas antes citada.

El capital estatutario de la Sociedad al día 8 de abril de 2013 ascendía a M\$ 272.045.274 dividido en 3.251 millones de acciones nominativas ordinarias de una serie única y sin valor

GRUPO SECURITY S.A. Y FILIALES

Nota a los Estados Financieros Intermedios Consolidados No Auditados

Nota 36 – Patrimonio (continuación)

nominal, según fue acordado en la última Junta Extraordinaria de Accionistas, celebrada el 24 de marzo de 2011. Del total antes indicado a esta fecha, se encuentran efectivamente suscritas y pagadas 2.882.258.605 acciones, quedando un saldo no suscrito de 368.741.395 acciones. Por lo tanto, dicha junta acordó dejar sin efecto, conforme a lo dispuesto en el inciso segundo del artículo 20° del Reglamento de Sociedades Anónimas, este saldo de acciones no suscritas y pagadas.

b) Primas de emisión

Con fecha 24 de julio de 2015, se dio por finalizado el período de suscripción de opciones emanadas del aumento de capital realizado en 2013. La emisión total fue de 376.104.987 acciones, equivalentes a \$71.460 millones de aumento de capital, 99,6% de las autorizadas a colocar. Un total de 1.636.408 acciones remanentes quedan a disposición del Directorio de la Sociedad para ser colocadas hasta julio de 2016.

El detalle de las primas de emisión que conforman el patrimonio es el siguiente:

	31.03.2017	31.12.2016
	M\$	M\$
Sobreprecio venta de acciones propias	33.209.745	33.209.745
Totales	<u>33.209.745</u>	<u>33.209.745</u>

c) Otras reservas

	31.03.2017	31.12.2016
	M\$	M\$
Reserva rentas seguros y pensiones	(23.797.488)	(22.789.593)
Reservas activos financieros disponibles para la venta y otros de Banco	4.249.116	2.860.821
Reservas por diferencias de cambio por conversión	(29.075)	1.151.658
Ajuste patrimonio primera aplicación IFRS	(9.754.977)	(9.754.977)
Coberturas contables (Banco)	(4.294)	(4.294)
Totales	<u>(29.336.717)</u>	<u>(28.536.384)</u>

GRUPO SECURITY S.A. Y FILIALES

Nota a los Estados Financieros Intermedios Consolidados No Auditados

Nota 36 – Patrimonio (continuación)**d) Dividendos**

La política acordada por los accionistas es distribuir el 30% de la utilidad líquida en dinero efectivo que Grupo Security S.A. haya recibido de sus Filiales directas en el ejercicio y dividir su pago en dos dividendos, uno provisorio y otro definitivo. Adicionalmente, se ha facultado al Directorio para decidir la distribución de dividendos adicionales con cargo a utilidades retenidas, siempre y cuando las condiciones financieras de Grupo Security S.A., a juicio del Directorio, así lo permitan.

Con fecha 14 de octubre de 2016, el Directorio de la Compañía acordó pagar un dividendo de \$4,25 por acción, que se desglosa de la siguiente manera:

- Un dividendo provisorio por un monto de \$2 por acción, a ser pagado en efectivo con cargo a las utilidades acumuladas del ejercicio 2016,
- Un dividendo adicional por un monto de \$2,25 por acción, a ser pagado en efectivo con cargo a las utilidades retenidas de ejercicios anteriores.

El dividendo total será puesto a disposición de los accionistas a contar del día 7 de noviembre de 2016.

e) Gestión de riesgo de capital

El Grupo gestiona su capital para asegurar que las filiales en el Grupo estarán en capacidad de continuar como empresa en marcha mientras que maximizan el rendimiento a sus accionistas a través de la optimización de los saldos de deuda y patrimonio.

La estructura de capital del Grupo consiste en la deuda neta (bonos, préstamos como se detallan en la Nota 18 y Nota 23 de los Estados Financieros Consolidados) y patrimonio del Grupo (compuesto por capital emitido, reservas y ganancias acumuladas).

GRUPO SECURITY S.A. Y FILIALES

Nota a los Estados Financieros Intermedios Consolidados No Auditados

Nota 37- Contingencias y compromisos**a) Juicios y procedimientos legales****Banco Security**

A la fecha de emisión de estos estados financieros consolidados, existen acciones judiciales interpuestas en contra del Banco y sus filiales en relación con operaciones propias del giro. En opinión de la Administración y basados en lo señalado por sus asesores legales, no se estima que el Banco y sus filiales puedan incurrir en pérdidas significativas no contempladas en los presentes estados financieros.

b) Pasivos contingentes

Al 31 de marzo de 2017 y 31 de diciembre de 2016, los pasivos contingentes son los siguientes:

	31.03.2017 M\$	31.12.2016 M\$
Compromisos y responsabilidades en cuentas de orden	17.879.890.316	18.305.822.910
Créditos y pasivos contingentes	1.051.328.000	1.064.322.000
Garantías otorgadas	73.065.655.324	73.347.785.254
Totales	<u>91.996.873.640</u>	<u>92.717.930.164</u>

GRUPO SECURITY S.A. Y FILIALES

Nota a los Estados Financieros Intermedios Consolidados No Auditados

Nota 38 - Regla de protección a los tenedores de bonos: nivel de endeudamiento

Al 31 de marzo de 2017, Grupo Security S.A. tiene como restricción emanada de la colocación de bonos los siguientes índices y restricciones:

Endeudamiento: Grupo Security S.A. debe mantener en sus estados financieros trimestrales un nivel de endeudamiento no superior a 0,4, medido sobre las cifras de su balance individual, definido dicho endeudamiento como la razón entre pasivo exigible financiero individual, conforme a lo presentado en cuadro de revelaciones (disclosures) de la FECU-IFRS, y patrimonio (en adelante el “Nivel de Endeudamiento IFRS”). El pasivo exigible financiero individual corresponderá a la suma de las obligaciones financieras contraídas por Grupo Security S.A., excluyendo en este cálculo las obligaciones financieras de sus filiales, independiente de si éstas consolidan o no con Grupo Security S.A. De este modo, se considerará que el pasivo exigible financiero individual comprende la suma de los endeudamientos de la Sociedad individualmente considerada, que califiquen dentro de los siguientes conceptos contables de la FECU-IFRS: (i) las obligaciones con bancos e instituciones financieras, corrientes y no corrientes (según se incluyan esos conceptos en la FECU-IFRS), (ii) las obligaciones financieras con el público (pagarés y bonos), corrientes y no corrientes (según se incluyan esos conceptos en la FECU-IFRS), (iii) otros pasivos, cuentas por pagar, documentos por pagar, acreedores varios y provisiones, todos ellos corrientes y no corrientes (según se incluyan esos conceptos en la FECU-IFRS), y (iv) las cuentas por pagar a entidades relacionadas, corrientes y no corrientes (según se incluyan esos conceptos en la FECU-IFRS). Dentro del concepto definido en el punto (iv) anterior, se considerarán aquellas cuentas por pagar de Grupo Security S.A., individualmente consideradas, contraídas con entidades relacionadas, que por haber sido incluidas dentro del proceso de consolidación hayan sido eliminadas durante dicho proceso y, por lo mismo, no se encuentren presentes en los estados financieros del emisor.

GRUPO SECURITY S.A. Y FILIALES

Nota a los Estados Financieros Intermedios Consolidados No Auditados

Nota 38 - Regla de protección a los tenedores de bonos: nivel de endeudamiento (continuación)

En el cuadro siguiente se muestra la información financiero-contable señalada en el párrafo anterior.

	Grupo individual	Otras sociedades del Grupo Security / Ajustes de consolidación	Consolidado
Pasivos corrientes			
Otros pasivos financieros corrientes	(2.300.557)	5.259.347.914	5.257.047.357
Cuentas por pagar comerciales y otras cuentas por pagar	48.731	2.388.630.205	2.388.678.936
Cuentas por pagar a entidades relacionadas, corrientes	-	1.145.976	1.145.976
Otras provisiones a corto plazo	262.412	121.209.147	121.471.559
Pasivos por impuestos corrientes, corrientes	-	33.170.312	33.170.312
Provisiones corrientes por beneficios a los empleados	1.415.660	5.290.788	6.706.448
Otros pasivos no financieros corrientes	24.175.687	136.921.323	161.097.010
Total de pasivos corrientes distintos de los pasivos incluidos en grupos de activos para su disposición clasificados como mantenidos para la venta	23.601.933	7.945.715.665	7.969.317.598
Pasivos corrientes totales	23.601.933	7.945.715.665	7.969.317.598
Pasivos no corrientes			
Otros pasivos financieros no corrientes	191.770.179	324.716.102	516.486.281
Cuentas por pagar no corrientes	-	114.377.629	114.377.629
Cuentas por pagar a entidades relacionadas, no corrientes	-	1.322.915	1.322.915
Pasivo por impuestos diferidos	218.727	70.489.993	70.708.720
Total de pasivos no corrientes	191.988.906	510.906.639	702.895.545
Total de pasivos	215.590.839	8.456.622.304	8.672.213.143
Patrimonio			
Capital emitido	302.406.331	-	302.406.331
Ganancias (pérdidas) acumuladas	290.586.935	-	290.586.935
Primas de emisión	33.209.745	-	33.209.745
Otras reservas	(29.336.717)	-	(29.336.717)
Patrimonio atribuible a los propietarios de la controladora	596.866.294	-	596.866.294
Participaciones no controladoras	-	19.860.779	19.860.779
Patrimonio total	596.866.294	19.860.779	616.727.073
Total de patrimonio y pasivos	812.457.133	8.476.483.083	9.288.940.216
Total pasivos exigibles individual Grupo Security			215.590.839
Patrimonio total (patrimonio neto total) Grupo Security			616.727.073
Leverage al 31 de Marzo de 2017 (Total pasivos exigibles individual / patrimonio total)			34,96%

Propiedad: Mantener un 51% de propiedad de Banco Security

Al cierre de estos estados financieros no se han superado los índices de endeudamiento exigidos y se mantienen los porcentajes de propiedad requeridos.

GRUPO SECURITY S.A. Y FILIALES

Nota a los Estados Financieros Consolidados

Nota 39 - Hechos relevantes**Grupo Security S.A.**

- a) Con fecha 15 de enero 2016 se informó acerca de la propiedad de las acciones de su filial Inversiones Seguros Security Ltda. en la Compañía de Seguros Generales Penta Security S.A. (“Penta Security”), lo siguiente:

El día 14 de enero 2016 se materializó la adquisición y toma de control de la Compañía de Seguros Generales Penta Security S.A. por parte de Liberty International Chile S.A. y LMG Chile SPA de la cual la Sociedad Inversiones Seguros Security Ltda, era dueña de 29,5% aproximadamente.

Asimismo, se comunicó en carácter de hecho esencial que el día 14 de enero 2016 renunciaron los directores de Penta Security, señores Alfredo Moreno Charme, Carlos Délano Méndez, Francisco Lavín Chadwick, Juan Carlos Délano Ortózar, Francisco Silva Silva, Renato Peñafiel Muñoz, Alejandro Alzérreca Luna, estos tres últimos personas relacionadas con Grupo Security con efecto al 14 de enero 2016, designándose en su remplazo a los señores Juan Pablo Barahona Flores, Russell Carlson, James Czapla, Thomas Walker, José Luis Honorato San Ramón, Gonzalo Delaveau Swett y Javier Barrioihet Díez.

- b) Con fecha 7 de abril de 2016, se informó que en Sesión de Directorio celebrada en esa misma fecha se acordó citar a Junta Ordinaria de Accionistas para el día 28 de abril de 2016, a las 9:00 horas en las oficinas de la Sociedad. La Junta tendría como objeto tratar las siguientes materias:

- 1) Aprobación de memoria, balance y estados financieros al 31 de diciembre de 2015.
- 2) Distribución de utilidades y reparto de dividendos.
- 3) Aprobación de política de dividendos.
- 4) Renovación del Directorio.
- 5) Fijación de remuneraciones del Directorio para el año 2016.
- 6) Información sobre actividades desarrolladas por el Comité de Directores.
- 7) Determinación de remuneraciones de los miembros del Comité de Directores.
- 8) Información sobre gastos del Directorio.
- 9) Designación de los auditores externos.
- 10) Designación de clasificadores de riesgo.
- 11) Información de transacciones con partes relacionadas
- 12) Designación del diario de publicación.
- 13) Y otras materias propias de la Junta.

Además en esta Sesión se acordó proponer a la Junta Ordinaria de Accionistas repartir un dividendo de \$7,25 por acción. Cuya fecha de pago propuesta sería el 9 de mayo del año en curso.

GRUPO SECURITY S.A. Y FILIALES

Nota a los Estados Financieros Intermedios Consolidados No Auditados

Nota 39 - Hechos Relevantes (continuación)**Grupo Security S.A. (continuación)**

- c) Con fecha 28 de Abril de 2016, se informó que en Junta de Accionistas celebrada con esa misma fecha, se acordaron las siguientes materias:
- 1) Aprobación de memoria, balance y estados financieros al 31 de diciembre de 2015.
 - 2) Renovación total del Directorio, quedando integrado por Francisco Silva, Hernán de las Heras, Juan Cristóbal Pavez, Jorge Marín, Naoshi Matsumoto, Horacio Pavez, Ana Sainz, Bruno Philippi y Mario Weiffenbach. Además, se informa que fue elegido como director independiente Hernán de las Heras.
 - 3) Designar como auditores a la firma externa Deloitte.
 - 4) Se informó que en Sesión de Directorio celebrada en esa fecha se designó como presidente del Directorio al señor Francisco Silva Silva. Como presidente del Comité de Directores a Hernán de las Heras Marín e integrantes de este Comité a Jorge Marín Correa y Horacio Pavez García.
- d) Con fecha 29 de Abril de 2016, se envió formulario N°1 de la Circular N°660 de la SVS sobre reparto de dividendos.
- e) Con fecha 14 de octubre de 2016, se informó a la Superintendencia de Valores y Seguros, el acuerdo de reparto de dividendos fijado en Junta Ordinaria de Accionistas celebrada el 28 de abril de 2016. El dividendo a repartir se desglosa de la siguiente manera:
- Dividendo provisorio por un valor de \$2,0 por acción, con cargo a utilidades del ejercicio 2016.
 - Dividendo adicional por un valor de \$2,5 por acción, con cargo a utilidades retenidas de ejercicios anteriores.
- Se adjuntó el Formulario N°1 sobre reparto de dividendos.
- f) Con fecha 27 de diciembre de 2016, se informó a la Superintendencia de Valores y Seguros, que con motivo de la nueva emisión de bonos serie M, se optó ofrecer a todos los tenedores de Bonos de la Serie F el canje voluntario de dichos valores por los Bonos Serie M, todo esto en los términos y condiciones que se comunicó al público al día siguiente en diario El Mercurio.

Mediante este rescate voluntario, Grupo Security concedió a todos los tenedores de Bonos de la Serie F, la opción de canjear tales bonos por los Bonos Serie M, a una relación de intercambio de 1 (un) Bono Serie M por cada Bono Serie F y en condiciones idénticas para todos los tenedores en virtud de lo dispuesto en el Artículo N°130 de la Ley N°18.045 de Mercado de Valores, de acuerdo a los términos y con sujeción a las condiciones que se indican en el Aviso de Canje que se adjuntó en este Hecho Esencial.

GRUPO SECURITY S.A. Y FILIALES

Nota a los Estados Financieros Intermedios Consolidados No Auditados

Nota 39 - Hechos Relevantes (continuación)**Grupo Security S.A. (continuación)**

- g) Con fecha 6 de enero de 2017, se materializó el canje voluntario a los tenedores de Bonos Serie F por los nuevos Bonos Serie M, en condiciones idénticas para todos los tenedores en virtud de lo dispuesto en el artículo 130 de la Ley N°18.045 de mercado de valores, de acuerdo a los términos y con sujeción a las condiciones que se indicaron en el Aviso de Canje publicado. Este canje se materializó por un 95% de la emisión original equivalente a un monto nominal de UF1.189.000.
- h) Con fecha 28 de marzo de 2017, Fitch Ratings ratificó las clasificaciones nacionales de Banco Security, su holding financiero Grupo Security S.A. y Factoring Security S.A., en el marco de la revisión de pares de bancos medianos chilenos. Asimismo, revisó la Perspectiva de clasificación nacional de largo plazo a Positiva desde Estable, por los avances en la ejecución de la estrategia de Banco Security, que le ha permitido diversificar su fuente de ingresos, fortalecer su balance y su liquidez, y mejorar sus índices de capital.

Banco Security S.A.

- a) Con fecha 15 de febrero de 2016, se concretó la compra de Penta Corredores de Bolsa S.A. y Penta Administradora General de Fondos S.A., luego de haber obtenido la autorización por parte de la Superintendencia de Bancos e Instituciones Financieras, de acuerdo a los siguientes valores: por Penta Corredores de Bolsa S.A. MM\$34.208, correspondiente al 99,999992% y por Penta Administradora General de Fondos S.A. MM\$1.828 que corresponde al 99,99980%. Posterior a la operación, estas sociedades fueron aportadas a sus respectivas filiales, Administradora General de Fondos Security S.A. y Valores Security S.A. Corredores de Bolsa como aporte en concurrencia al aumento de capital de ambas sociedades, generando la fusión de cada sociedad respectivamente.
- b) Con fecha 3 de marzo de 2017, se informó a la Superintendencia de Bancos e Instituciones Financieras, que por acuerdo del Directorio se citó a Junta Ordinaria de Accionistas para el día 21 de marzo de 2017, a las 9:00 horas en las oficinas del Banco ubicadas en Avenida Apoquindo N°3150, piso zócalo, Las Condes, a fin de conocer todos los asuntos de su competencia.

Seguros Vida Security Previsión S.A.

- a) Con fecha 26 de Abril de 2016, se informó que con fecha 25 de abril de 2016 se celebró la Junta Ordinaria de Accionistas, donde se acordó lo siguiente:
 - a) Se acordó distribuir un dividendo de \$19.117.463.150 equivalente al 69,12% de la utilidad del año 2015, correspondiendo un dividendo de \$50 por acción.
 - b) Se acordó mantener como políticas de futuros dividendos, la distribución de un mínimo de 30% de la utilidad líquida del ejercicio, condicionado a las utilidades que realmente se obtengan y a la situación económica y financiera de la empresa, y facultar al directorio para pagar

GRUPO SECURITY S.A. Y FILIALES

Nota a los Estados Financieros Intermedios Consolidados No Auditados

Nota 39 - Hechos Relevantes (continuación)**Seguros Vida Security Previsión S.A. (continuación)**

dividendos provisorios con cargo a la utilidad del ejercicio y para repartir hasta el 100% de las utilidades retenidas, reparto que deberá ser acordado y efectuado en cualquier época del presente ejercicio, fijando dividendos extraordinarios, de acuerdo a la situación económica y financiera de la empresa.

c) Se acordó designar como auditores externos a la firma Deloitte.

d) Se acordó designar a las clasificadoras de riesgo Fitch Chile Clasificadora de Riesgo Ltda. e ICR Compañía Clasificadora de Riesgo Ltda.

e) Se adjunto el Formulario N°1 de la Circular N°660 de la SVS sobre reparto de dividendos.

- b) Con fecha 29 de junio de 2016 se informó que en el Directorio de Seguros Vida Security Previsión S.A., celebrado el día 28 de junio 2016, se acordó por unanimidad aprobar una nueva política general relativa a las operaciones ordinarias habituales de la Sociedad con partes relacionadas, que corresponden a su giro y que tienen por objeto contribuir al interés social, ajustándose en precio, términos y condiciones a aquellas que prevalecen en el mercado.
- c) Con fecha 23 de noviembre de 2016 se informó que en la Sesión de Directorio de fecha 22 de noviembre de 2016 se acordó repartir un dividendo provisorio con cargo a las utilidades del presente ejercicio, ascendente a la suma de \$9.941.080.838, equivalente a \$26 por acción.

Valores Security Corredora de Bolsa S.A.

- a) Con fecha 5 de enero de 2016 se informó citación a Junta Extraordinaria de Accionistas para el día 20 de enero de 2016, a fin de someter a la consideración de los señores accionistas las siguientes materias:
 - 1) Actualizar y modificar el capital estatutario de la Sociedad, a fin de reconocer en el mismo las reservas sociales provenientes de utilidades y de revalorizaciones legales existentes a la fecha del último balance, conforme a lo establecido en el artículo 10 de la Ley N° 18.046 y artículo 19 de su Reglamento.
 - 2) Aumentar el capital de la Sociedad en la suma de hasta \$18.000.000.000 o el monto que la Junta resuelva mediante la emisión de 129.868 nuevas acciones de pago, o el número que la Junta acuerde, todas ellas ordinarias, de la misma serie existente y sin valor nominal.
 - 3) Aprobar todas las reformas a los estatutos de la Sociedad que sean necesarios para implementar las modificaciones indicadas en los numerales 1 y 2.
- b) Con fecha 21 de enero de 2016 se informó que en Junta Extraordinaria de Accionistas de la Sociedad celebrada con fecha 20 de enero 2016 se acordó lo siguiente:
 - 1) Actualizar y modificar el capital estatutario de la Sociedad, sin emitir nuevas acciones, a fin de capitalizar y reconocer en el mismo la corrección monetaria del capital pagado de la Sociedad al 31 de diciembre 2010, todo ello según el balance de la Sociedad del ejercicio

GRUPO SECURITY S.A. Y FILIALES

Nota a los Estados Financieros Intermedios Consolidados No Auditados

Nota 39 - Hechos Relevantes (continuación)**Valores Security Corredora de Bolsa S.A. (continuación)**

terminado a igual fecha, el cual fuera aprobado en Junta Ordinaria de Accionistas de fecha 6 de abril de 2011. Como consecuencia de lo anterior, el capital estatutario de la Sociedad queda a esta fecha en la suma de \$2.185.414.259, dividido en un total de 258.942 acciones ordinarias, nominativas y sin valor nominal, todas ellas íntegramente suscritas y pagadas con anterioridad.

2) No capitalizar las utilidades retenidas de la Sociedad,

3) Aumentar el capital de la Sociedad de \$20.185.414.259 dividido en un total de 388.810 acciones nominativas, ordinarias, de una serie única y sin valor nominal, mediante la emisión de 129.868 nuevas acciones de pago, también nominativas, ordinarias, de la misma serie existente y sin valor nominal, las que deberán quedar emitidas, suscritas y pagadas dentro del plazo de tres años contados desde esta fecha, ya sea en dinero efectivo o en especie.

4) En virtud de los acuerdos anteriores, sustituir el artículo Quinto permanente y Artículo Transitorio de los estatutos sociales.

- c) Con fecha 27 de enero de 2016 se acordó, citar a una Junta Extraordinaria de Accionistas para el día 12 de febrero de 2016, a fin de someter a la consideración de los señores accionistas las siguientes materias:

1) Aprobar conforme a lo establecido en artículo 15 de la Ley N°18.046 de Sociedades Anónimas, el entero, por parte del accionista Banco Security, del valor de las acciones suscritas con motivo del aumento de capital acordado en la Junta Extraordinaria de Accionistas celebrada con fecha 20 de enero de 2016, mediante el aporte en dominio de 24.478.816 acciones de la sociedad Penta Corredores de Bolsa S.A.

2) Avaluar el aporte de las acciones realizado por Banco Security, de manera que no sea necesaria su evaluación por peritos.

3) Renunciar al plazo de 10 días establecido en el artículo 103 N° 2 de la Ley N° 18.046 de Sociedades Anónimas para la disolución de Penta Corredores de Bolsa S.A. por reunirse todas sus acciones en una sola mano y adoptar todos los demás acuerdos necesarios para la implementación de las resoluciones que se adopten con motivo de lo anterior.

- d) Con fecha 15 de febrero de 2016 se materializó y perfeccionó la adquisición y absorción por parte de Valores Security de la Sociedad Penta Corredores de Bolsa S.A. conforme a lo siguiente:

1) Banco Security compró y adquirió 24.478.816 acciones de Penta Corredores de Bolsa S.A. a Banco Penta, correspondientes al 99,999992 % de la propiedad de dicha sociedad por el monto total de \$34.208.152.255;

2) Valores Security compró y adquirió un total de 2 acciones de Penta Corredores de Bolsa S.A. a los señores Carlos Alberto Délano Abbott y Carlos Eugenio Lavín García Huidobro,

GRUPO SECURITY S.A. Y FILIALES

Nota a los Estados Financieros Intermedios Consolidados No Auditados

Nota 39 - Hechos Relevantes (continuación)**Valores Security Corredora de Bolsa S.A. (continuación)**

correspondientes al restante 0,000008% de la propiedad de dicha sociedad, por el monto total de \$2.794.

De esta forma Banco Security y Valores Security en conjunto compraron 100% de las acciones de Penta corredores de Bolsa S.A. en la suma de \$34.208.155.049 equivalentes a un patrimonio de \$29.503.032.616, el cual se encuentra respaldado por instrumentos de alta liquidez y valorizados a valor mercado, y un mayor valor de \$4.705.122.433

1) Inmediatamente a continuación de perfeccionadas las adquisiciones anteriores y también con misma fecha se celebró una Junta Extraordinaria de Accionistas de la Sociedad, auto convocada para tales efectos, en la cual se acordó por unanimidad de los accionistas, entre otras materias lo siguiente:

a. Aumentar el capital de la Sociedad a la cantidad de \$36.393.566.514 dividido en un total de 505.750 acciones nominativas, ordinarias, de una serie única y sin valor nominal, mediante la emisión de 116.940 nuevas acciones de pago;

b. Aprobar la suscripción de la totalidad de las nuevas acciones de pago de parte de Banco Security y el pago en especie tanto de dichas acciones como de aquellas emitidas con cargo al aumento de capital que fuera acordado en Junta Extraordinaria de Accionistas de la Sociedad de fecha 20 de enero de 2016, mediante el aporte en dominio de la totalidad de las 24.478.816 acciones de Penta Corredores de Bolsa S.A. que era titular Banco Security;

c. Valorizar las acciones aportadas en la suma de \$34.208.152.255, conforme a lo previsto en el artículo N°15 de la Ley N° 18.046; y

d. En virtud de los acuerdos anteriores, sustituir el artículo quinto permanente y el Artículo Transitorio de los estatutos sociales.

En virtud de lo anterior y habiendo Valores Security renunciado expresamente al plazo previsto en el artículo N°103, número 2 de la Ley N° 18.046, con esta misma fecha se ha procedido a materializar la inscripción del 100% de las acciones de la sociedad Penta Corredores de Bolsa S.A. en el registro de accionistas de dicha sociedad a nombre de Valores Security, como consecuencia de lo cual se ha producido la disolución automática y pleno derecho de Penta Corredores de Bolsa S.A. en los términos contemplados en el artículo N°103 de la Ley N° 18.046, pasando Valores Security a ser su continuadora y sucesora legal para todos los efectos, sucediéndola en todos sus derechos y obligaciones y adquiriendo la totalidad de sus activo y pasivo.

GRUPO SECURITY S.A. Y FILIALES

Nota a los Estados Financieros Intermedios Consolidados No Auditados

Nota 39 - Hechos Relevantes (continuación)**Valores Security Corredora de Bolsa S.A. (continuación)**

- e) Con fecha 29 de febrero de 2016 el Directorio de Valores Security citó a los señores accionistas a Junta Ordinaria para el día 15 de marzo de 2016, la que tendrá por objeto, tratar las siguientes materias:

- a) Aprobación de la memoria, balance, estado de resultados e informe de los auditores independientes al 31 de diciembre de 2015 y del informe de los auditores externos correspondiente al mismo ejercicio.
- b) Distribución de utilidades y reparto de dividendos.
- c) Fijación de remuneración de los Directores para el año 2016.
- d) Información sobre los gastos del Directorio durante el ejercicio 2015.
- e) Designación de los auditores externos de la sociedad.
- f) Información sobre transacciones con partes relacionadas en conformidad a la Ley sobre sociedades anónimas.
- g) Designación del diario en que se efectuarán las publicaciones legales.
- h) Otras materias que de acuerdo a la Ley sean propias de la Junta Ordinaria.

Asimismo el Directorio de Valores Security citó a los señores accionistas a Junta Extraordinaria para el mismo día 15 de marzo de 2016 con el objeto de tratar las siguientes materias:

- a) Aprobar la distribución de dividendos por la suma total de \$54.635,988949 por acción con cargo a la cuenta reservas para futuros dividendos.
- b) Aprobar la reforma los estatutos de la Sociedad que sean necesarios para implementar las modificaciones que se acuerden conforme al punto anterior

Se hizo presente que en la referida Sesión de Directorio proponer a la Junta Ordinaria de Accionistas repartir un dividendo de \$3.699,221364 por acción con cargo a utilidades del ejercicio 2015.

- f) Con fecha 21 de marzo de 2016 se informó la celebración de la Junta Ordinaria de Accionistas celebrada el 16 de marzo de 2016, donde se acordó las siguientes materias:
- a) Aprobación de la memoria, balance, estado de resultados e informe de los auditores independientes al 31 de diciembre de 2015.
 - b) Destino de la totalidad de las utilidades del ejercicio terminado al 31 de diciembre de 2015, al pago de dividendos.
 - c) Designación de la empresa Deloitte como auditores externos para el ejercicio 2016.
 - d) Reelección de los directores Ramón Eluchans Olivares, Nicolás Ugarte Bustamante, Enrique Menchaca Olivares, Fernando Salinas Pinto y Máximo Hitoshi Kamada.

GRUPO SECURITY S.A. Y FILIALES

Nota a los Estados Financieros Intermedios Consolidados No Auditados

Nota 39 - Hechos Relevantes (continuación)**Valores Security Corredora de Bolsa S.A. (continuación)**

- g) Con fecha 22 de marzo de 2017 el Directorio de Valores Security acordó citar a Junta Ordinaria para el día 7 de abril de 2017, la que tendrá por objeto, tratar las siguientes materias:
- a) Aprobación de la memoria, balance, estado de resultados e informe de los auditores independientes al 31 de diciembre de 2016 y del informe de los auditores externos correspondiente al mismo ejercicio.
 - b) Distribución de utilidades y reparto de dividendos.
 - c) Fijación de remuneración de los Directores para el año 2017.
 - d) Información sobre los gastos del Directorio durante el ejercicio 2016.
 - e) Designación de los auditores externos de la Sociedad.
 - f) Información sobre transacciones con partes relacionadas en conformidad a la Ley sobre Sociedades Anónimas.
 - g) Designación del diario en que se efectuaran las publicaciones legales y
 - h) Otras materias que de acuerdo a la Ley sean propias de la Junta Ordinaria.

Administradora General de Fondos Security S.A.

- a) Con fecha 5 de enero 2016 se informó en Junta Extraordinaria de Accionistas celebrada en esa misma fecha y auto convocada conforme a lo establecido en el artículo N°60 de la Ley N° 18.046 de Sociedades Anónimas se acordó por siguiente:
- 1) Actualizar y modificar el capital estatutario de la Sociedad, sin emitir nuevas acciones, a fin de capitalizar y reconocer en el mismo la corrección monetaria del capital pagado de la Sociedad al 31 de diciembre de 2010, todo ello según el balance de la Sociedad del ejercicio terminado a igual fecha, el cual fuera aprobado en Junta Ordinaria de Accionistas de fecha 5 de abril de 2011. Como consecuencia de lo anterior, el capital estatutario de la Sociedad quedó en la suma de \$1.525.292.745, dividido en un total de 10.000 acciones ordinarias, nominativas y sin valor nominal, todas ellas íntegramente suscritas y pagadas con anterioridad.
 - 2) Aumentar el capital de la Sociedad, ascendente a la suma de \$1.525.292.745 dividido en 10.000 acciones nominativas, ordinarias, de una serie única y sin valor nominal, a la cantidad de \$3.825.292.745, dividido en un total de 10.560 acciones nominativas, ordinarias, de una serie única y sin valor nominal, mediante la emisión de 560 nuevas acciones de pago, también nominativas, ordinarias, de la misma serie existente y sin valor nominal, las que deberán quedar emitidas, suscritas y pagadas dentro del plazo de tres años contado desde esta fecha, ya sea en dinero efectivo o en especie.
 - 3) Para los efectos de la ejecución, materialización y cumplimiento de los acuerdos adoptados en la Junta Extraordinaria de Accionistas, los accionistas acordaron facultar y autorizar especialmente al Directorio para practicar todos y cada uno de los trámites, diligencias y actuaciones que sean necesarios para formalizar el aumento de capital y demás acuerdos

GRUPO SECURITY S.A. Y FILIALES

Nota a los Estados Financieros Intermedios Consolidados No Auditados

Nota 39 - Hechos Relevantes (continuación)

Administradora General de Fondos Security S.A. (continuación)

adoptados en la Junta, facultando especialmente al directorio de la Sociedad para que, una vez que la reforma de estatutos sea aprobada por la SVS, adopte los acuerdos que corresponden destinados a:

- Proceder con la emisión y colocación de 560 nuevas acciones de pago, nominativas, ordinarias, de una serie única y sin valor nominal, todo ello con cargo al aumento de capital acordado;
- Dar cumplimiento al derecho legal de suscripción preferente de las acciones de la Sociedad.
- Ofrecer a los accionistas de la Sociedad, y/o en caso de renuncia total o parcial de estos a su derecho de suscripción preferente, a terceros, las nuevas acciones de pago a un precio de \$4.107.142,857142860 por acción, pudiendo las mismas ser pagadas en dinero efectivo o en especie; y
- Adoptar todos los acuerdos que requieran o se estimen necesarios para llevar adelante y materializar el aumento de capital en los términos antes propuestos y proceder con la emisión, colocación y suscripción y pago de las acciones que se emitan con cargo al aumento de capital acordado en esta junta.

4) La Junta acordó los siguientes poderes y facultades:

a. Se acordó facultar al Gerente General señor Juan Pablo Lira Tocornal y director don Carlos Budge Carvallo, para que actuando uno cualquiera de ellos, individual e indistintamente, pudieran solicitar a la SVS la aprobación de las reformas de estatutos acordados en la Junta, como asimismo acordar, suscribir, implementar y perfeccionar en representación de la Sociedad y la Junta todas las modificaciones, rectificaciones o complementaciones que puedan resultar pertinentes o necesarias en virtud de cualquiera comentario u observaciones que pudiese efectuar la SVS, y extiendan con tal objeto todas las escrituras públicas o privadas en que se consiguen las modificaciones respectivas; y

b. Se acordó facultar al portador del certificado que emita la SVS con el extracto respectivo, para que requiera las publicaciones, inscripciones, subinscripciones y anotaciones que fueren procedentes.

5) En virtud de los acuerdos anteriores, sustituir el artículo Quinto permanente y el Artículo tercero Transitorio de los estatutos sociales.

- b)** Con fecha 15 de enero de 2016 se informó la renuncia al cargo de Director Señor Felipe Larraín Melo, en su reemplazo fue designado como nuevo director el señor Gonzalo Baraona Bezanilla.
- c)** Con fecha 15 de febrero de 2016 se materializó y perfeccionó la adquisición y absorción por parte de Administradora General de Fondos Security S.A. la sociedad Penta Administradora General de Fondos S.A. conforme a lo siguiente:

GRUPO SECURITY S.A. Y FILIALES

Nota a los Estados Financieros Intermedios Consolidados No Auditados

Nota 39 - Hechos Relevantes (continuación)**Administradora General de Fondos Security S.A. (continuación)**

1) Banco Security compró y adquirió 999,998 acciones de Penta Administradora General de Fondos S.A. a Banco Penta, correspondiente al 99,99980% de la propiedad de dicha sociedad, por un monto total de \$1.828.330.276;

2) Administradora General de Fondos Security a su turno compró y adquirió un total de 2 acciones de Penta Administradora General de Fondos S.A. a los señores Carlos Alberto Délano Abbott y Carlos Eugenio Lavín García Huidobro, correspondientes al restante 0,0002% de la propiedad de dicha sociedad, por el monto total de \$3.656.

De esta forma, Banco Security y AGF Security en conjunto compraron y adquirieron el 100% de las acciones de Penta Administradora General de Fondos S.A. en la suma de \$1.828.333.932, equivalente a un patrimonio de \$1.305.542.551 el cual se fue respaldado por instrumentos de alta liquidez y valorizados a valor mercado, y un mayor valor de \$522.791.381.

3) Inmediatamente a continuación de perfeccionadas las adquisiciones anteriores y en un mismo acto, Banco Security procedió a aportar en dominio a AGF Security el total de las 999.998 acciones de Penta Administradora General de Fondos S.A. de que era titular, en pago del aumento de capital de Administradora General de Fondos Security S.A. que fuera acordado en Junta Extraordinaria de Accionistas celebrada con fecha 05 de enero de 2016 y aprobado mediante Resolución Exenta N° 251 de SVS de fecha 05 de febrero 2016; y

4) Tanto el aporte como la valorización de las acciones aportadas conforme a lo previsto en el numeral anterior fueron debidamente aprobados por la unanimidad de las acciones emitidas de AGF Security en Junta Extraordinaria de Accionistas de la Sociedad celebrada con fecha 15 de febrero de 2016.

En virtud de lo anterior, y habiéndose obtenido también con fecha 15 de febrero de 2016, la autorización pertinente de la SVS conforme a lo previsto en el artículo N°107 de la Ley N° 18.046 y habiendo Administradora General de Fondos Security S.A. renunciado expresamente al plazo previsto en el artículo N°103, número 2 de la Ley N°18.046, con esta misma fecha se ha procedido a materializar la inscripción del 100% de las acciones de la sociedad Penta Administradora General de Fondos S.A. en el registro de accionistas de dicha sociedad a nombre de Administradora General de Fondos Security S.A. como consecuencia de lo cual de produjo la disolución automática y de pleno derecho de Penta Administradora General de Fondos S.A. en los términos contemplados en el artículo N°103 de la Ley N°18.046, pasando Administradora General de Fondos Security S.A. a ser la continuadora y sucesora legal para todos los efectos de la sociedad disuelta, sucediéndola en todos sus derechos y obligaciones adquiriendo la totalidad de su activo y pasivo.

GRUPO SECURITY S.A. Y FILIALES

Nota a los Estados Financieros Intermedios Consolidados No Auditados

Nota 39 - Hechos Relevantes (continuación)**Administradora General de Fondos Security S.A. (continuación)**

- d) Con fecha 2 de marzo de 2016, el directorio de AGF Security acordó en Sesión de fecha 29 de febrero de 2016 citar a los señores accionistas a Junta Ordinaria para el día 18 de marzo 2016 que tendrán por objeto tratar las siguientes materias.

a) Aprobación de la memoria, balance, estado de resultados e informe de los auditores independientes al 31 de diciembre de 2015 y del informe de los auditores externos correspondiente al mismo ejercicio.

b) Distribución de utilidades y reparto de dividendos.

c) Fijación de remuneración de los Directores para el año 2016.

d) Información sobre los gastos del Directorio durante el ejercicio 2015.

e) Designación de los auditores externos de la sociedad.

f) Información sobre transacciones con partes relacionadas en conformidad a la Ley sobre Sociedades Anónimas.

g) Designación del diario en que se efectuaran las publicaciones legales.

h) Otras materias que de acuerdo a la Ley sean propias de la Junta Ordinaria.

Se hizo presente que en la referida sesión de Directorio proponer a la Junta Ordinaria de Accionistas repartir un dividendo de \$124.992,1064 por acción con cargo a utilidades del ejercicio 2015.

- e) Con fecha 22 de marzo de 2017, el directorio de AGF Security acordó en Sesión de esa misma fecha, citar a los señores accionistas a Junta Ordinaria para el día 7 de abril 2017, que tendrán por objeto tratar las siguientes materias.

a) Aprobación de la memoria, balance, estado de resultados e informe de los auditores independientes al 31 de diciembre de 2016 y del informe de los auditores externos correspondiente al mismo ejercicio.

b) Distribución de utilidades y reparto de dividendos.

c) Fijación de remuneración de los Directores para el año 2017.

d) Información sobre los gastos del Directorio durante el ejercicio 2016.

e) Designación de los auditores externos de la Sociedad.

f) Información sobre transacciones con partes relacionadas en conformidad a la Ley sobre Sociedades Anónimas.

g) Designación del diario en que se efectuarán las publicaciones legales.

h) Otras materias que de acuerdo a la Ley sean propias de la Junta Ordinaria.

GRUPO SECURITY S.A. Y FILIALES

Nota a los Estados Financieros Intermedios Consolidados No Auditados

Nota 39 - Hechos Relevantes (continuación)**Securizadora Security S.A.**

- a) Con fecha 8 de marzo de 2016 se informó que en Junta Extraordinaria de Accionistas celebrada con esta misma fecha y auto convocada conforme a lo establecido en el artículo 60 de la Ley N° 18.046 de Sociedades Anónimas, se acordó por unanimidad, entre otras materias, y sujeto a la aprobación de esta Superintendencia, aumentar el capital de la Sociedad, ascendente a esta fecha a la suma de \$2.438.070.951 dividido en 5.498 acciones nominativas, ordinarias, de una serie única y sin valor nominal, a la cantidad de \$3.468.182.754 dividido en 10.337 acciones nominativas, ordinarias, de una serie única y sin valor nominal, mediante la emisión de 4.839 nuevas acciones de pago, también nominativas, ordinarias, de la misma serie existente y sin valor nominal, las que deberán quedar emitidas, suscritas y pagadas en dinero efectivo dentro del plazo de tres años contados desde la fecha de la Junta.
- b) Con fecha 14 de abril de 2016 se acordó citar a Junta Ordinaria de Accionistas para el día 29 de abril con el objeto de tratar las siguientes materias:
- 1) Aprobar la memoria, balance y estados financieros del ejercicio al 31 de diciembre 2015 y del informe de auditores externos
 - 2) Distribución de utilidades y reparto de dividendos del ejercicio
 - 3) Renovación del Directorio de la Sociedad
 - 4) Fijación de remuneración de los Directores para el año 2016
 - 5) Designación de auditores externos de la Sociedad
 - 6) Información sobre transacciones con partes relacionadas, en conformidad a los artículos 44 y 93y el título XVI de la Ley N° 18.046 de Sociedades Anónimas
 - 7) Designación del diario en que se efectúan las publicaciones legales.
 - 8) Otras materias que de acuerdo con la Ley sean propias de la Junta Ordinaria de Accionistas.
- c) Con fecha 27 de mayo de 2016 en Sesión de Directorio se designó como Presidente del Directorio a don Francisco Silva Silva.

Inmobiliaria Casanuestra S.A.

- a) Con fecha 8 de marzo de 2016, en Junta Extraordinaria de Accionistas se acordó por unanimidad, entre otras materias, lo siguiente:
- a) Ampliar el objeto de la sociedad, incorporando al mismo la prestación de servicios de administración primaria o maestra de cartera de créditos y/o de activos inmobiliarios u otros; servicios de asesoría en la concesión, operación y administración de créditos y estructuración financiera, incluyendo el diseño y ejecución del proceso operativo y comercial de créditos y operaciones de financiamiento; como asimismo servicios de asesorías y soporte técnico, de administración, contable, financiero y tecnológico, y en general todos aquellos servicios comúnmente denominados de Back Office; y

GRUPO SECURITY S.A. Y FILIALES

Nota a los Estados Financieros Intermedios Consolidados No Auditados

Nota 39 - Hechos Relevantes (continuación)**Inmobiliaria Casanuestra S.A. (continuación)**

- b) Aumentar capital de la Sociedad desde la suma de \$750.000.000 hasta la cantidad de \$1.651.341.786 mediante la emisión de 95.694 nuevas acciones de pago ordinarias, nominativas, de una serie única y sin valor nominal, íntegramente suscritas por ambos accionistas, en proporción a sus participaciones en el capital social, las que deberán ser pagadas dentro del plazo de 3 años, a contar de la fecha de la Junta.
- b) Con fecha 14 de abril de 2016 se acordó citar a Junta Ordinaria de Accionistas para el día 29 de abril de 2016 la que tiene como objeto referirse sobre las siguientes materias.
- 1) Aprobar la memoria, balance y estados financieros del ejercicio al 31 de diciembre 2015 y del informe de auditores externos.
 - 2) Distribución de utilidades y reparto de dividendos del ejercicio.
 - 3) Renovación del Directorio de la Sociedad.
 - 4) Fijación de remuneración de los Directores para el año 2016.
 - 5) Designación de auditores externos de la Sociedad.
 - 6) Información sobre transacciones con partes relacionadas, en conformidad a los artículos 44 y de la Ley N° 18.046 de Sociedades Anónimas.
 - 7) Designación del diario en que se efectúan las publicaciones legales.
 - 8) Otras materias que de acuerdo con la Ley sean propias de la Junta Ordinaria de Accionistas.
- c) Con fecha 16 de junio de 2016, en Junta Extraordinaria de Accionistas se acordó por unanimidad modificar los estatutos sociales, en el sentido de establecer que el Directorio de la Sociedad deberá reunirse con una periodicidad trimestral.

Nota 40 – Hechos posteriores**Grupo Security S.A.**

- a) Con fecha 10 de abril de 2017, se informó que en Sesión de Directorio celebrada en esa misma fecha se acordó citar a Junta Ordinaria de Accionistas para el día 27 de abril de 2017, a las 9:00 horas en las oficinas de la Sociedad. La Junta tendría como objeto tratar las siguientes materias:
- 1) Aprobación de memoria, balance y estados financieros al 31 de diciembre de 2016.
 - 2) Distribución de utilidades y reparto de dividendos.
 - 3) Aprobación de política de dividendos.
 - 4) Fijación de remuneraciones del Directorio para el año 2017.
 - 5) Información sobre actividades desarrolladas por el Comité de Directores.
 - 6) Determinación de remuneraciones de los miembros del Comité de Directores.
 - 7) Información sobre gastos del Directorio.
 - 8) Designación de los auditores externos.
 - 9) Designación de clasificadores de riesgo.

GRUPO SECURITY S.A. Y FILIALES

Nota a los Estados Financieros Intermedios Consolidados No Auditados

Nota 40 – Hechos posteriores (continuación)**Grupo Security S.A. (continuación)**

- 10) Información de transacciones con partes relacionadas
- 11) Designación del diario de publicación.
- 12) Y otras materias propias de la Junta.

Asimismo, el Directorio de Grupo Security S.A. acordó en esta misma Sesión, citar a Junta Extraordinaria a tener lugar el mismo día 27 de abril de 2017, inmediatamente a continuación de la Junta Ordinaria anterior. La Junta tendría como objeto tratar las siguientes materias:

- 1) Actualizar y modificar el capital estatutario de la Sociedad, a fin de reconocer en el mismo el vencimientos del plazo de colocación de 123.895.103 acciones, correspondientes al saldo no suscrito del aumento de capital acordado el 8 de abril de 2013.
- 2) Aumentar el capital de la Sociedad en \$100.000.000.000, o el monto que la Junta resuelva. El aumento se materializará mediante la emisión de acciones de pago en el número que la Junta acuerde al efecto.
- 3) De aprobarse el aumento de capital anterior, acordar el precio de la colocación de las acciones.
- 4) Acordar que aquellas nuevas acciones de pago a ser emitidas con cargo al aumento de capital antes indicado y que no fueren suscritas por los accionistas, o al menos una parte de ellas, según sea determinado por la Junta, sean colocadas a terceros.
- 5) Facultar al Directorio para
 - a. Proceda con la emisión y colocación de tales acciones
 - b. Solicite la inscripción de la emisión en el Registro de Valores
 - c. De cumplimiento a las normas sobre oferta preferente de colocación de las acciones
 - d. Coloque y ofrezca a terceros las acciones que no fueren suscritas por los accionistas y/o cesionarios dentro del período de opción preferente
 - e. Adopte todos los acuerdo que se requieran para llevar adelante y materializar el aumento de capital en los términos antes propuestos.
- 6) Aprobar las reformas a los estatutos de la Sociedad que sean necesarios para implementar las modificaciones antes indicada.
- 7) Adoptar todos los demás acuerdos necesarios para la implementación de las resoluciones que se adopten con motivo de lo anterior.

Además en esta Sesión se acordó proponer a la Junta Ordinaria de Accionistas repartir un dividendo de \$7,75 por acción, el cual sumado al dividendo provisorio de \$2, y al dividendo adicional de \$2,25 por acción ya pagados el 7 de noviembre de 2016, determina un dividendo definitivo de \$12 por acción para el período 2016. Asimismo el Directorio acordó proponer a la Junta Ordinaria de Accionistas, como fecha de pago de los dividendos , el día 8 de mayo del año en curso.

GRUPO SECURITY S.A. Y FILIALES

Nota a los Estados Financieros Intermedios Consolidados No Auditados

Nota 40 – Hechos posteriores (continuación)**Grupo Security S.A. (continuación)**

- b) Con fecha 28 de Abril de 2017, se informó que en Junta de Extraordinaria de Accionistas celebrada con fecha 27 de abril de 2017, se acordaron las siguientes materias:
- 1) Aumentar el capital social de la suma de \$335.616.073.956, dividido en 3.258.363.592 acciones, a la cantidad de \$435.616.073.956, dividido en un total de 3.695.000.000 acciones nominativas, ordinarias, de una serie única y sin valor nominal, mediante la emisión de 436.636.408 nuevas acciones de pago, también nominativas, ordinarias, de la misma serie existente y sin valor nominal, las que deberán quedar emitidas, suscritas y pagadas dentro del plazo de 3 años contados desde la fecha de la Junta.
 - 2) Delegar en el Directorio de la Sociedad, la facultad para fijar el precio final de colocación de las acciones que se emitan con cargo al aumento de capital.
 - 3) Facultar al Directorio para que adopte los acuerdos que correspondan destinados a, entre otras cosas, emitir en una o en varias oportunidades o etapas y en la o las fechas que el propio Directorio determine, las 436.636.408 nuevas acciones de pago con cargo al aumento de capital antes referido.

Acto seguido, y en la misma Sesión de Directorio, se acordó emitir el total de las 436.636.408 nuevas acciones de pago, todas ellas nominativas, ordinarias, de una serie única y sin valor nominal, con cargo al aumento de capital acordado en Junta Extraordinaria de Accionistas antes citada.

- c) Con fecha 28 de Abril de 2017, se envió formulario N°1 de la Circular N°660 de la SVS sobre reparto de dividendos.

Seguros Vida Security Previsión S.A.

- a) Con fecha 18 de Abril de 2017, se informó que con esa misma fecha se celebró la Junta Ordinaria de Accionistas, donde se acordó lo siguiente:
- 1) Se acordó distribuir un dividendo definitivo de \$15.293.970.520 equivalente al 69,8% de la utilidad del año 2016, correspondiendo un dividendo de \$40 por acción.
 - 2) Se acordó mantener como políticas de futuros dividendos, la distribución de un mínimo de 30% de la utilidad líquida del ejercicio, condicionado a las utilidades que realmente se obtengan y a la situación económica y financiera de la empresa, y facultar al directorio para pagar dividendos provisorios con cargo a la utilidad del ejercicio y para repartir hasta el 100% de las utilidades retenidas, reparto que deberá ser acordado y efectuado en cualquier época del presente ejercicio, fijando dividendos extraordinarios, de acuerdo a la situación económica y financiera de la empresa.
 - 3) Se acordó designar como auditores externos a la firma Deloitte.
 - 4) Se acordó designar a las clasificadoras de riesgo Fitch Chile Clasificadora de Riesgo Ltda. e ICR Compañía Clasificadora de Riesgo Ltda.

GRUPO SECURITY S.A. Y FILIALES

Nota a los Estados Financieros Intermedios Consolidados No Auditados

Nota 40 – Hechos posteriores (continuación)**Seguros Vida Security Previsión S.A. (continuación)**

- 5) La Junta eligió como Directores de la Compañía, por un período de tres años a los señores Francisco Silva Silva, Renato Peñafiel Muñoz, Andrés Tagle Domínguez, Juan Cristóbal Pavez Recart, Alvaro Vial Gaete, Gonzalo Pavez Aro y Francisco Juanicotena Sanzberro.
- 6) Se adjuntó el Formulario N°1 de la Circular N°660 de la SVS sobre reparto de dividendos.

Securizadora Security S.A.

- a) Con fecha 10 de abril de 2017 se acordó citar a Junta Ordinaria de Accionistas para el día 28 de abril con el objeto de tratar las siguientes materias:
 - 1) Aprobar la memoria, balance y estados financieros del ejercicio al 31 de diciembre 2016 y del informe de auditores externos
 - 2) Distribución de utilidades y reparto de dividendos del ejercicio
 - 3) Fijación de remuneración de los Directores para el año 2017
 - 4) Designación de auditores externos de la Sociedad
 - 5) Información sobre transacciones con partes relacionadas, en conformidad a los artículos 44 y 93 y el título XVI de la Ley N° 18.046 de Sociedades Anónimas
 - 6) Designación del diario en que se efectúan las publicaciones legales
 - 7) Otras materias que de acuerdo con la Ley sean propias de la Junta Ordinaria de Accionistas.

No existen otros hechos posteriores a la fecha de reporte que deban ser informados.

Nota 41 - Aprobación de los Estados Financieros Consolidados

Los Estados Financieros Intermedios Consolidados han sido aprobados por el Directorio en Sesión Ordinaria celebrada el jueves 25 de mayo de 2017.